大公報
Ta-Kung-Pao
Hong Kong
督印人　費彝民
廣州市軍事管制委員會登記新字第八號
經中國人民郵政登記認為新聞紙類
廣東人民郵政管理局執照第十五號
第一萬八千三百九十六號
今日出紙兩大張
售港幣壹毫
（外埠另加郵費）
地址　香港干諾道中一二三號
經理部電話　三七二三三
編輯部電話　三三九一一
電報掛號8778
廣州辦事處　惠吉西路二坊二號
電話：10972　11605
干諾道中一二三號有利有限公司承印

人民日報斥責美戰爭挑釁
中國人民定要解放台灣
如美進犯必予沉重回擊
蔣幫是我必須消滅的對象．所謂「停火」乃是詭計
聯合國無權干涉我內政但應促美軍撤離台灣地區
如好戰者敢於挑起新的大戰覆沒的將是他們自己

【新華社北京二十九日電】人民日報二十九日以「堅決反對美國的戰爭挑釁」為題發表社論。全文如下：

最近，美國政府正在從兩個方面加緊武裝干涉中國解放台灣，擴大對中國的侵略，準備新的戰爭。一方面，它策動聯合國來進行所謂停火的詭計，另一方面，它又在加緊軍事行動和戰爭挑釁。

一月二十四日周恩來總理兼外長嚴正揭露了美國的這個陰謀。聲明莊嚴宣告：「中華人民共和國政府絕對不能同意同中國人民所唾棄了的蔣介石賣國集團實行所謂停火。」「中國人民必須解放台灣，美國必須停止對中國內政的干涉，美國的一切武裝力量必須從台灣和台灣海峽撤走。」

中國人民熱烈擁護周總理的聲明。

美國政府完全無視中國人民的莊嚴意志。就在周總理發表聲明的同一天，美國總統艾森豪威爾向美國國會提出了一個所謂關於「正在台灣海峽發展的局勢」的特別咨文。這個咨文在提出由聯合國進行所謂停火的詭計的同時，強調武裝干涉中國人民解放台灣，並擴大對中國的侵略。美國參議院外交、軍事兩個委員會和美國衆議院並已通過提案，給予美國總統以這個咨文所要求的廣泛的權力來對中國進行這種兩面配合的戰爭挑釁。

美國政府是在妄想用這種戰爭挑釁包括原子武器恐嚇在內，來迫使中國人民容忍美國干涉中國內政，割裂中國領土，準備新的戰爭，否則美國就要把中美之間的戰爭強加在中國人民身上。這是一個不折不扣的戰爭咨文。

中國人民堅決反對並嚴厲譴責美國的這種戰爭挑釁。我們一定要解放台灣。如果美國武裝力量敢於向我們進犯，我們必將堅決予以沉重的回擊。

美國政府和它的追隨者們策劃的中國人民同蔣介石賣國集團之間的所謂停火是絕對不能接受的。被中國六億萬人民唾棄了的蔣介石賣國集團是中國人民必須消滅的對象，它所竊踞的台灣是中國人民必須解放的領土。在這裏，決無任何停火之可言。同蔣介石賣國集團停火，就是出賣中國人民的利益，就是使台灣澎湖被美國長期侵佔下去。並且，這種停火實際上就是要使中國人民在美國的戰爭威脅下屈服，容忍美國割裂中國，把美國的國防線劃在中國的領土之上，容忍美國在中國領土上建立軍事基地作為它對中國擴大侵略的跳板，並準備新的戰爭。由此可見，美國政府和它的追隨者的所謂停火，完全是為美國侵略政策和戰爭政策服務的一種詭計。

挑起戰爭侵略大陸
美政府咨文露野心
口吻如當年日軍閥

這種停火詭計無論是由聯合國或任何國家來進行，都是違反聯合國憲章的，都是干涉中國內政。聯合國憲章第二條第七款第一、二兩句規定：「本憲章不得認為授權聯合國干涉在本質上屬於任何國家國內管轄之事件，且並不要求會員國將該項事件依本憲章提請解決」。甚至在一九五零年一月，當中國人民宣佈要解放台灣的時候，美國杜魯門政府還曾經自己表示美國承認中國對台灣行使主權，美國不擬使用武裝部隊干預現在的局勢，捲入中國內爭。根據這些文件，聯合國完全無權干涉在本質上屬於中國國內管轄的解放台灣的問題。別的國家也同樣無此權利。

應當指出：解放台灣既然是中國的內政，它就決不會引起國際緊張局勢。在一九四七年中國人民開始大反攻的時候，我們的口號就是解放全國，包括台灣在內，消滅蔣介石。在當時，還並沒有引起緊張局勢。其後，我們解放了大陸，和許多沿海島嶼，國際局勢也沒有因此變得緊張。由此可見，中國人民解放全中國，包括解放台灣在內，完全是中國人民行使自己的主權。如果沒有外來武力干涉，就決不會引起局勢的緊張。現在，如果不是美國背棄國際義務，干涉解放台灣，那麼，中國人民解放全國的莊嚴事業必然早已完成，台灣地區也不可能有什麼緊張局勢。目前台灣局勢的緊張，完全是美國干涉中國內政、侵略中國所造成的。這種局勢對遠東和亞洲的和平是嚴重的威脅。這才是聯合國真正應該過問的事。

蘇聯和中華人民共和國曾經幾次就美國侵略中國的問題向聯合國提出控訴。根據聯合國憲章第二條第七款第三句規定：「但此項原則不妨礙第七章內執行辦法之適用」（按第七章是對於和平之威脅，和平之破壞及侵略行為之應付方法），聯合國有責任來採取行動，停止美國對中國的侵略，使美國一切武裝力量從台灣和台灣海峽撤走。

只有這樣，才能和緩台灣地區的緊張局勢，才能有利於遠東的和平。

但是，美國政府在這個特別咨文中却竭力顛倒是非，推卸美國在遠東製造戰爭威脅的責任。他把中國人民解放台灣的行動誣蔑為「侵略」，而把美國侵佔台灣的行動稱之為「為了和平的利益」。他硬說目前台灣地區的嚴重局勢「是由於中國共產黨的選擇而造成的，並不是由我們造成的」。但是這個咨文本身就說明了究竟是誰在進行戰爭挑釁，誰在加劇緊張局勢，誰在破壞遠東和平。

台灣是中國的領土，這個事實是任何人所不能改變的。美國咨文也不能否認這個事實。但它却公然表示要干涉中國的內政，要侵佔中國的台灣。根據咨文，他們的「理由」是，台灣如果落入中國人民手裏，就會在「西太平洋的島嶼鎖鏈中」造成一個「破裂口」。而這據說就會對美國的「安全」造成一個「嚴重的威脅」。這和日本帝國主義在一九三一年侵略中國的東北時所宣佈的「滿洲是日本國防的第一線」的論調，如出一轍。

這個咨文表示，為了阻撓中國人民解放台灣和沿海島嶼，美國還要採取一系列的直接戰爭措施。它首先從軍事上、經濟上支持蔣介石賣國集團在台灣海峽進行戰爭挑釁；同時，這個咨文要求國會立刻用具體的決議授權美國總統「在必要時使用美國的武裝部隊來保證台灣和澎湖列島的安全」，這就是要使用美國的武裝部隊來干涉中國人民解放台灣。美國還要協助蔣介石賣國集團「重新部署和鞏固其部隊」。換句話說，美國將用武裝力量來阻撓中國人民消滅這些島嶼上的蔣賊軍。這一點，美國實際上已經在做。美國的艦隊已經駛往大陳島地區。美國軍方並且宣稱這些艦隊配備有原子彈，並威脅說在必要時將使用原子武器。這是在對中國人民實行戰爭挑釁和原子武器恫嚇。

美擬打聯合國旗號
強使其他國家作戰

不但如此，這個咨文還說，美國「必須準備採取適當的軍事行動」，來對付中國人民「明顯地是為了便於進攻台灣而進行的任何集中或使用」。咨文還說，只要「在可以證明是對台灣及澎湖主要陣地的進攻的一部分或其肯定預備步驟的局勢下」，美國總統就可以「使用國會所可能授予的權力」。在美國新聞處的「背景材料」中，美國的高級官員承認，這種軍事行動的對象可以包括沿海島嶼和大陸的港口。他還說，「我們的意圖是要對付他們所採取的看起來同他們自己鼓吹的對台灣的可能的攻擊密切有關的無論什麼行動。這能夠是這些島嶼，也能夠是其他地方，還能夠是艦隻的集中，這能夠是一個新的噴氣機場。」這實際上就是說，美國將可以對中國沿海和大陸的任何地方發動進攻。美國衆議院外交委員會主席理查茲公然承認將授權艾森豪威爾「轟炸保衛台灣有必要性的中國大陸上的任何地方」。他還承認「授權中的美國方針會導致戰爭」。

美國政府深知中國人民堅決要解放台灣，這個咨文嚇不倒中國人民。因此，這個咨文的提出，明明是為了要聯合國干涉中國內政，支持美國強佔台灣、割裂中國，鞏固美國包圍中國的所謂島嶼鎖鏈，支持美國對中國擴大戰爭。同時它也是為了恫嚇其他國家，強使它們跟隨美國干涉中國內政。所謂聯合國結束敵對行動，就是美國要打着聯合國的旗幟來推行戰爭政策和侵略政策的掩護。

所有這一切完全證明了緊張局勢來自美國，並非來自中國；證明美國公然強佔中國領土，在中國領土上劃出美國的防線，而且要向我國大陸推進這條防線。這不是侵略是什麼？難道「為了和平的利益」，就要把美國的防線劃在中國的領土上麼？世界上有這樣的和平麼？

美國總統在他的咨文中又說：「在國會能夠採取行動以前，我會毫不猶豫地在憲法所規定的我的職權範圍內採取我們可能被迫採取的任何緊急行動來保護美國的權利和安全」。

人們要問：什麼是美國的「權利」，什麼是美國的「安全」？

美國戰後在世界和亞洲的行為證明：所謂美國的「權利」，就是要美國任意侵佔別國的領土；所謂美國的「安全」，就是要讓美國無限制擴張它的侵略。在「保護美國的權利和安全」的幌子下，美國到處佔據他國的領土作為軍事基地。單是在亞洲，它就先後把日本在太平洋中的島嶼，日本本土、南朝鮮、台灣、菲律賓、泰國，都變成了美國的軍事基地。現在美國還在越南南部、柬埔寨、老撾積極活動，要把它們也變為美國的基地。美國還企圖利用馬尼拉條約，侵入到更多的亞洲國家中去，把東南亞變成美國的兵營。

因此，所謂「保護美國的權利和安全」，實際上就是企圖在反對蘇聯和中國的口號下，到處進行侵略，實現它的囊括全世界、獨霸全球的野心。正是美國的這種侵略野心，才使遠東和世界局勢愈來愈緊張。這是無可否認的事實，不能不受到愛好和平的國家和人民的堅決反對。

美國咨文欺騙全世界人民、特別是欺騙美國人民說，美國如果就這個咨文採取行動，就會「增加和平的可能性，減少戰爭的可能性」。這和希特勒在吞併捷克斯洛伐克的蘇台德區時所用的手段完全一樣。當時希特勒也是一面叫囂戰爭，一面宣稱在吞併蘇台德區以後「就再沒有任何其他領土要求了」，因而張伯倫在慕尼黑回去以後還說「和平得到了保證」。但是結果並不是和平得到了保證，而是和平遭到了破壞。英國和法國統治集團在慕尼黑被希特勒的威脅所嚇倒，在希特勒所造成的既成事實前面屈服，結果給全世界人民帶來了巨大的災難，同時，這些好戰者自己也在人民的抵抗的浪潮中覆沒了。現在，那些美國的追隨者們又在想重演歷史，幫助美國把空前的災難帶給世界人民，首先給中國人民。但是中國人民，一切愛好和平的人民，決不會忘記了歷史教訓，他們決不會讓歷史罪行得以重演。如果好戰者竟敢於挑起新的大戰，那麼，覆沒的仍將是他們自己。

在接見英駐蘇大使時
莫洛托夫談台灣問題
美侵略中國領土惡化局勢導致戰爭
如不受英支持美本不敢採這種行動
英請求蘇聯勸中國於安理會邀請時予以接受

【新華社北京二十九日電】塔斯社莫斯科二十八日電：一月二十八日，蘇聯外交部長維·米·莫洛托夫應英國大使威廉·海特爵士的請求，接見了他。

海特爾大使談到英國駐北京代辦奉命在今天向中華人民共和國政府提出一個聲明，他接着扼要地敍述了這個關於台灣島以及其他沿海中國島嶼地區的局勢的聲明的內容。大使指出，新西蘭政府打算在安全理事會提出「中國大陸海岸附近一島嶼地區的戰事的問題」，他說英國政府「擔心」正在那一地區發展着的十分危險的局勢。他們一直在就緩和緊張局勢的重要性同美國人保持經常的接觸，並且確信他們是希望那個地區安定的。但是，如艾登爵士在他最近給周恩來的函件中所說的，只有各方面都願意在實際局勢的方面上為緩和緊張局勢而努力，才有可能在這方面取得進展。女王政府認為，沒有理由認為向安全理事會提出沿海島嶼一帶的戰事的問題會損害任何一方的要求。」

大使接着說，在英國政府看來，台灣和澎湖與其他沿海島嶼的地位是不同的，他在談到美國發言者的重要聲明時指出：「如果中國政府根據美國記錄決不會在這些島嶼地區援助他們的國民黨盟友這一假設來制訂他們的計劃，那將是極其危險的。

但是女王政府認為，如果緊張局勢得到緩和，這個問題就可以得到和平的和圓滿的解決。因此他們非常懇切地呼請一切有關方面在他們的行動中和公開聲明中表現最大的自制，並且採取一切可能的預防措施，來避免可能導向全面敵對行動的任何事件。」

大使還說，英國政府和新西蘭政府將邀請中華人民共和國政府參加安全理事會關於這個問題的討論，並指出，根據英國政府所得到的情報，美國政府也有這個意圖。

最後，大使說，「完全撇開事情的是非曲直不談，目前的局勢是對和平的嚴重威脅，保證這種威脅不增加是符合包括中國在內的一切方面的利益的。

女王政府認為新西蘭在安全理事會中的倡議是為這個問題尋求和平解決的辦法而不損害任何一方的要求的真正的嘗試。因此他們非常懇切地促請中國政府在這個邀請發出時接受這個邀請。」

大使代表他的政府表示希望蘇聯政府將認為有可能勸告中華人民共和國政府表現自制並且避免可能導向全面敵對行動的任何事件。

大使還表示，希望蘇聯政府勸告中華人民共和國政府接受邀請參加安全理事會關於這個問題的討論。

維·米·莫洛托夫就英國大使的聲明發表了他的意見。他指出，大家都知道，蘇聯政府向來是為加強和平和緩和遠東以及一切有這種必要的地方的緊張局勢而努力的，而且它準備支持真正為實現這個目的而採取的措施。

維·米·莫洛托夫接着說，這個通知正像安東尼·艾登爵士最近在下議院發表的聲明一樣，完全規避了引起台灣地區緊張局勢的真正原因的問題，台灣是中國的國家領土的一個不可分割的部分，這是英美兩國政府也簽過字的開羅和波茨坦宣言已經規定的。但是，十分明顯，這些原因就在於美國對中國的內政的粗暴干涉，[illegible]和澎湖的中華人民共和國的侵略。美國和受它鼓勵的蔣介石集團的這種侵略行動導致遠東的國際緊張局勢的惡化，而且造成另一次戰爭的危險。[illegible]果美國停止了它在台灣地區的侵略行動，[illegible]促進緩和。[illegible]實：如果英國不支持美國在那一地區的侵略行動，美國本來是不敢採取這種行動的。

維·米·莫洛托夫最後向威廉·海特爵士說，蘇聯政府將考慮大使的通知。

「真理報」斥責美議員的挑釁
美叫囂原子戰必自食其果
侵略者的冒險是嚇唬不了人的

【本報訊】新華社北京二十九日電：塔斯社莫斯科二十七日訊：二十七日「真理報」刊載馬耶夫斯基寫的一篇文章「議員理查茲的挑釁叫囂」。文章寫道：據美聯社報道，理查茲說，「一旦在這一地區發生真正的戰爭，既定的辦法（！）是不限制使用武器或原子武器。」這樣一來，理查茲就追隨雷德福海軍上將和史蒂文森將軍之後，甚願充當了戰犯候選人。」

馬耶夫斯基最後寫道：理查茲的講話又一次表明，美國侵略集團的計劃是到了怎麼一種地步。但是美國議員的挑釁的叫囂嚇唬不了誰。理查茲所宣揚的危險方針首先會使侵略者自食其果。全世界的人民將以更大的團結反對原子戰爭，回答原子戰爭販子的陰謀詭計。

人民日報發表文章指出
艾登走張伯倫道路
縱容美侵略採當年慕尼黑政策
中國人民不能容忍「兩個中國」主張
鼓勵戰爭的張伯倫[illegible]是死路一條

【新華社北京二十九日電】人民日報二十九日刊載元樸寫的一篇文章，題目是：「在張伯倫的道路上」。文章說：時間對於英國的當政人士真是一個絕好的考驗。十六年以前，現在英國外交大臣的艾登曾經反對過張伯倫的慕尼黑政策。但是現在，艾登却自己走上了張伯倫的道路了。

二十六日，艾登在英國下院發表了一項關於台灣局勢的聲明，支持艾森豪威爾在二十四日發表的戰爭咨文。艾登還為美國武裝干涉中國內政的行動辯護，[illegible]

文章又說：但是艾登比起張伯倫來，實在有他青出於藍的地方。他還公開地背信棄義，不顧事實。他在他的聲明中小心翼翼地避開美國侵佔台灣的非法，只是大談其沿海島嶼與台灣和澎湖的「區別」，他還要下院「小心地維持」這種「區別」。據說這種區別就在於：「在本世紀內，台灣從來也不是中國的一部分」。[illegible]

國際表賽　榮獲首獎
漂而亮
偉大之廠．出偉大之表
各種機件俱是自製
與別不同
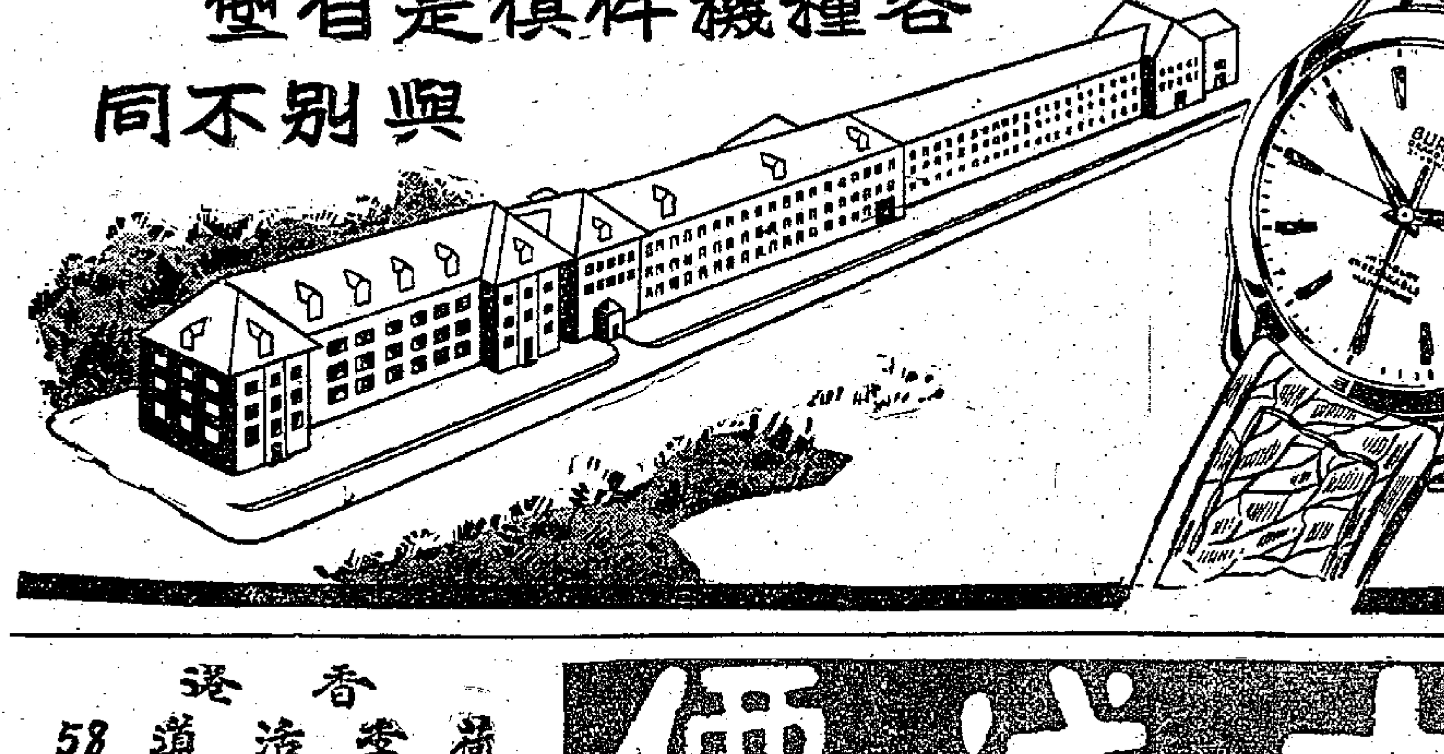
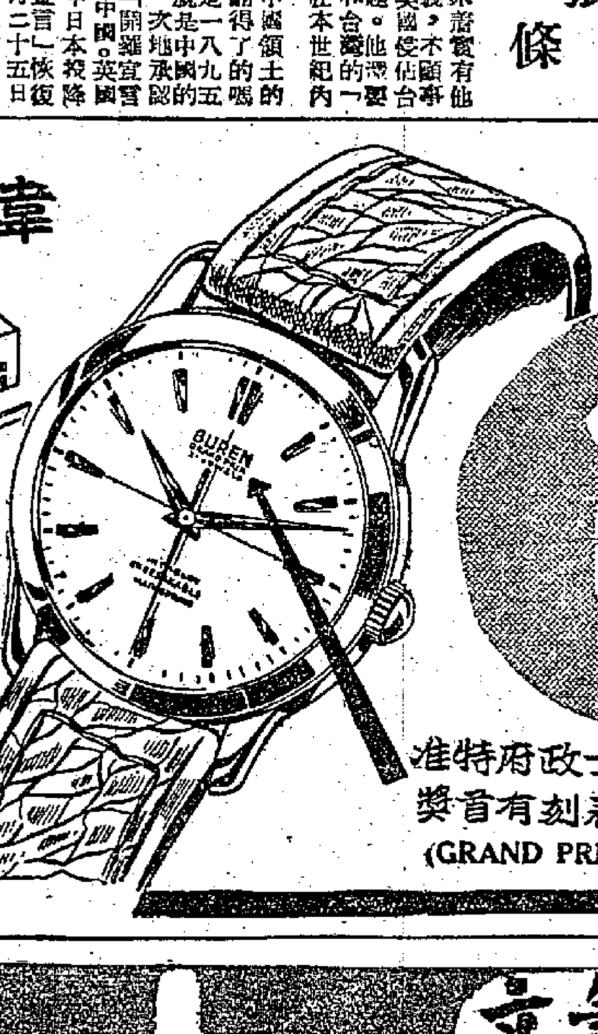

瑞士政府特准
每表刻有首獎
(GRAND PRIX)
事實證明　並非誇語
BUREN
GRAND PRIX

毛筆專家
友生昌
筆墨文具
大減價
香港荷李活道58
電話二四三七二

穗經濟建設進一步展開
人民生活水平將更提高
今年工業總產值計劃增加百分之十四
農業生產總值亦將提高百分之七點八

【本報廣州二十八日專訊】一九五五年是廣州市進一步開展經濟建設具有重要意義的一年。國民經濟將更大的發展，人民文化生活和物質生活水平也將更大提高。

朱光在「廣州市人民政府一九五四年的工作和一九五五年的工作任務報告」中指出：一九五五年廣州市的工業總產值（不包括國營和省屬在廣州的地方國營、公私合營工業）要比一九五四年提高百分之十四，地方國營工業提高百分之二十二，合作社營工業提高百分之五十六，公私合營工業提高百分之一百九十二，手工業提高百分之十二。農業生產總值要比一九五四年提高百分之七點八，蔬菜單位面積產量提高百分之八點四，水稻單位面積產量提高百分之十二。

農業生產將適當擴大蔬菜、甘蔗、水果的種植面積，大量發展養豬副業。

在農業互助合作方面，要求至一九五六年春耕止，組織起來的農戶要佔總農戶百分之七十八點四五，農業生產合作社達到二百七十四個，信用合作社要在春耕前做到鄉鄉有社。

在手工業的合作方面，一九五五年要發展手工業生產合作社一百一十個，供銷合作社四個，生產小組二百三十個，社員、組員合計爭取比一九五四年增加百分之一百六十八點九四。

在交通運輸方面，計劃一九五五年的貨運量比一九五四年增加百分之十三點二，客運數要增加百分之十二點一七。隨着社會購買力的提高，國營商業和合作社商業要扶助工農業生產，以增產為中心，做好供、產、銷工作，以供應人民的需要。

在發展生產、繁榮經濟的基礎上，人民的文化生活和物質生活水平將進一步提高。

教育方面，市教育系統的中小學校要招生四萬二千八百四十三人，較一九五四年增加一萬四千三百七十一人。

文化方面，將組織和發展以戲劇為主的文學藝術創作，加強工廠、工地文藝活動，加強戲曲改革工作，進一步發揮現有文化藝術事業為生產服務的作用，並做好文物保管，文史研究工作。

體育工作提倡業餘、小型、多樣的競賽活動，有步驟地開展工廠、學校、機關群衆性的體育運動。

衛生工作方面首先是團結中醫，面向生產，搞好工業衛生，充實工廠衛生機構，實行車間醫師制，切實做到為工人服務。調整改進醫院工作，充分發揮一切醫療機構設備作用，要求綜合醫院病床使用率平均達百分之八十以上，週轉次數至二十二次，並逐步做到分地區門診，方便病人，做好防預工作，保證工人、國家機關工作人員和居民的健康。

市政建設配合生產建設，有重點的維修道路和下水道，興建危險住房。自來水的食水人數在一九五五年將增加七萬人，以改善人民的生活。

保證成為工業城市
武漢大規模建設
今年將新建築九條新式街道
三個自來水廠進行改建擴建

【中國新聞社武漢二十八日電】武漢市今年城市建設的投資將超過解放後五年來城市建設投資的總和。

武漢市今年將有一些巨大的新建工程開始建設或開始準備建設。

今年的工程任務中包括：新建九條長幾公里到十幾公里的新式街道，改建若干舊的街道。新建街道的面積比武漢市解放前原有街道面積的一半還多。這些新建和改建的街道將進一步使原有市區和新工業區、郊區連貫起來。今年全市將有三個自來水廠進行擴建或改建。到今年年底，這些工程完工以後，武漢市的自來水廠供水能力至少將增大一倍以上。今年新建的下水道的總長度，將接近於解放前全市原有下水道長度的一半，同時將新建幾個規模較大的抽污站和一個集水池。

此外，確保全市安全的堤防建設工程，工人宿舍和居住區的建築工程，變電站、電線和通訊線路的敷設工程，以及各地娛樂場所的增建和城市美化工作等，也將繼續進行。將要在今年汛期以前完成的堤防任務有：填挖五百多萬公方的土方，整修幾十個涵閘和護坡四千多公尺，築防水牆三千公尺。

武漢市人民保證全力完成國家在武漢地區的各項重點建設工程，把武漢市建設成為社會主義的工業城市。武漢人民這一保證是在武漢市第一屆人民代表大會第二次會議上提出的。

買肉沽酒度佳節
蠔鄉沙井生意增
舊曆除夕宰豬一百多頭

【本報二十六日訊】除夕，蠔鄉沙井很熱鬧。拂曉，晨星還掛在天邊，到處已響起斷斷續續的鞭炮聲；時鐘敲過五點後多久，鑼聲上區滿金飾珠響，打扮得整整齊齊的主婦，就從各村湧進沙井墟。

這兩天設在墟場的消費合作社售貨員，從早到晚忙得團團轉，臨時請了村裏的蠔民和水監公司沙井加工場的人員近二十人來協助，還應付不了。村裏的互助組老早就集體預訂豬肉準備過節。除夕前一天，消費合作社從夜晚九點多鐘開始宰豬，直到天亮，還一邊宰豬，一邊供應，到下午兩點多鐘，先後屠宰的五十六頭重百多斤的豬，連豬骨頭也賣光了。

消費合作社的宰豬人員從舊曆二十八夜晚九點多鐘開始宰豬，直到除夕的午後才結束工作，除屠宰了消費合作社兩天內所售的七十九頭豬外，還協助鄉裏蠔民、農民屠宰了四十五頭。

雜貨門市部從早晨開始營業，到夜晚關上大門，整天圍着密密層層的顧客，路過這裏的農民，只能從門前的招牌才能識到這是消費合作社雜貨門市部。除夕前一天，消費合作社門市部售出的貨品有朝鮮蘋果二百四十多斤，甜桔二千七百多斤，仁化瓜子七百斤，芽菇三千斤，粉絲、蠔豉、蝦、魚、海味銷售也多，價值一萬九千元一斤的浮肉皮，一個多鐘頭就賣了一百四十多斤，二萬多元一斤的生晒臘鴨、臘魚等貨也不够供應。過節佳酒銷路更旺。消費合作社賣酒的售貨員在八個多鐘頭內，沒有片刻閒坐，都得到應付站在門前買酒的顧客。二十八、二十九日賣出赤米酒十八罈、三十日不到半天的工夫，又賣出六罈。早晨擺滿了各式各樣裝酒瓶的貨架，到下午卻是空空的。

舊曆二十九日這天，消費合作社的營業收入是七千萬元，較平常最旺的一天收入，大概增加五倍到六倍。墟日擺賣的雜貨、蔬菜、糖果的攤販也是這樣旺，壁天秤不離手。添記雜貨攤二十九日的營業額是一千七百多萬元，永興、大蕃等攤販這兩天的營業額也以百萬、千萬計算。消費合作社原定在除夕正午十二時停止營業，可是直到下午三時，門市部還擠滿顧客，無法閉上大門，一再延長營業時間。

孫中山先生大姐
孫妙西逝世
享壽九十二受人尊敬
宋副委員長致電哀悼

【本報中山二十六日專訊】孫中山先生的大姐——孫妙西於一月十六日上午在中山縣崖口鄉家中去世。孫妙西今年九十二歲。在鄉間，一向受人尊敬，被稱為「孫姑太」。去世後，崖口鄉鄉長、第五區區長和中山縣人民政府代表均往弔唁。中山縣人民政府並致送花圈和奠儀金。宋慶齡副委員長並自北京來電哀悼。

九江歸僑協會改選
潘惠居當選為主委
張秋江關蓮書張笑西副之

【本報南海二十二日專訊】九江旅外歸僑協進會最近已改選完畢。選出潘惠居為主任委員，張秋江、關蓮書、關振炎、張笑西等四人為副主任委員。陳享高、黎五如、曾丁垣等十六人為委員。潘惠居是古巴華僑，一九四七年回國，現任九江永泰僑園經理，歷任該會委員及副主任委員職。一九五四年當選為南海縣九江鎮人民代表。同年當選為南海縣人民代表，現又當選為該會主任委員。

我工會代表赴緬甸訪問

【中國新聞社北京二十八日電】應緬甸工會大會（緬甸）邀請訪問緬甸的中國工會代表團，已在一月廿七日離北京赴緬甸。代表團由中華全國總工會書記處書記劉子久擔任團長，還有團員二人和翻譯二人。他們將在緬甸作兩星期的友好訪問。

保護農田生命財產
台山沿海培修海堤
發勒圍聯合圍均正積極修理

【中國新聞社台山二十八日電】台山縣沿海各區農民全面培修海堤。較大的第十四區發勒圍加高厚工程已經開工，農民們正在全長十三公里的海堤上積極挑土築堤，砌石護岸。保護着一萬五千多畝田地的九區聯合圍的修理工程，也在積極進行。其他各區海堤都已陸續動工修理。

台山縣有八個區面臨南海，全縣共有海堤二百六十多公里，這些海堤保護着二十二萬多畝農田和七萬九千多人的生命財產。解放以來，每年都進行過海堤培修工作。

海南各地亦紛紛興修水利

日專訊】海南瓊崖農民熱烈地從多種、春耕農忙季節的空隙，抓緊時間興修農田水利，爭取早造增產。

瓊崖縣現已修建水溝十二條、水塘十九座、水壩六個、水車四架，灌溉了二千三百多畝農田；並正準備開工修建另外的七十五宗水利工程。

海南州各農業生產合作社都帶頭推動當地農民修水利工程。如瓊山縣雲龍鄉四個農業生產合作社帶動互助組，開水溝八條、打水井七眼，把一千一百三十三畝單造田改為雙造田。

各地興修水利後，都改變了耕作條件，擴大春播面積。據瓊山縣一百九十一個農業生產合作社統計，由於興修水利使六千二百四十七畝單造田改為雙造田。瓊東縣上村農業生產合作社興修水利後，全社百分之七十三點五的旱地都改成水田，種上了初春作物。

泉州舉行人代大會
朱展華當選為市長
宋繼心蔡戰總為副市長

【中國新聞社泉州二十八日電】泉州市第一屆人民代表大會第一次會議十九日到二十一日舉行。出席會議的有大會代表和各界列席代表共一百六十四人。

會議聽取了泉州市人民政府市長朱展華關於泉州市一九五四年政府工作及今後工作任務報告。會議經過充分醞釀和協商，選出朱展華為泉州市市長，宋繼心、蔡戰總為副市長，江琦及泉州華僑投資公司主任呂敦泰等二十三人為泉州市人民委員會委員。王漢宗為泉州市人民法院院長。會議並補選施祖聚為福建省第一屆人民代表大會代表。

朱展華在政府工作報告中說明，泉州市一九五四年各項工作獲得很大成績，全市有地方國營、公私合營工廠十一個，一九五四年工業總值超額完成原訂計劃百分之一百五十四點六七。一年來市內完成了十條街巷的修建，疏通了八抖溝二千七百公尺，增加與改善了電燈設備。人民物質生活和文化生活一年來也有改善和提高。現全市有中學十一所，小學三十所。中學生八千四百九十八人，比解放前增加百分之二百六十九，小學生一萬零六百六十二人，比解放前增加百分之七十五點七強。全市還有各種業餘文化學校三十九所，學員七千多人。人民政府幾年來用在中小學校建築費達一百二十三億八千多萬元，小學校舍的建築費七億五千多萬元。

全體代表對一年來市政府工作一致表示滿意，並認為今後必須進一步發揮愛國主義精神，開展增產節約運動，完成一九五五年各項任務，以支援國家工業建設，支援中國人民解放軍解放金門、台灣徹底消滅蔣介石賣國集團。

穗舉行盆景展覽
分盆景蘭苑兩部作品三百多
醫生工商業家均有作品參加

【本報廣州二十八日專訊】春節盆栽藝術觀賞會、廣東省民間美術工藝品展覽會和一九五四年廣州出土文物展覽、一九五四年徵集所得革命文物展覽，均於一月廿四日（農曆年初一）至二月廿四日，分別在廣州市嶺南文物宮和廣州博物館舉行。

春節盆栽藝術觀賞會分為盆景、蘭苑兩部分。盆景部分共有三百多盆盆景。這些盆景親切地顯現出各種大自然的景象。盆景的栽培者有醫生、工商業者、企業家、宗教界人士等。觀賞會的盆景有不少是經過相當長時間栽培的，如廖健文栽培的相思樹就經過了六十多年。蘭苑部分有一百多盆芝蘭。其中有金絲馬尾、金邊蘭、黴蘭、玉沉瓷、仁化素等二十多種。此外還有熱帶植物展覽，其中有白毛球、鴨舌、獅子球、鬼面角、象角、龍爪、孔雀尾等三十多種。

廣東省民間美術工藝品展覽會分為抽紗刺繡、陶瓷、彫刻、編織、印染、剪紙、兄弟民族藝術等部分，展品共有五百六十多件。抽紗刺繡部分有刁鑲床布、補鑲檯布、老鑲檯布、網花檯布、京鑲窗布、通花餐布、抽繡窗布、細繡窗簾、通繡手套等。陶瓷部分有「貴妃醉酒」「蘇武牧羊」「仙女散花」「母雞帶小雞」等的模型。彫刻部分有象牙扇、二十六層象牙球、十多層象牙塔、花船等。編織、印染、剪紙部分有新會扇、刺繡公仔、蒸籠花蓆、密織花地蓆、時花籮蓆等。兄弟民族藝術部分有苗女頭巾、花帽、過山瑤花袋、苗女裙、瑤女裙、本地黎女裙、生黎女裙、女子禮服領巾、黎女裙被等。

出土文物革命文物等亦展覽

一九五四年廣州出土文物展覽的展品都是在一九五四年廣州進行基本建設工程中發現和清理古墓所得，並經過選擇出來的出土文物。這些出土文物其中有新石器時代的石斧，在漢墓中挖掘出來的陶船、牛車、琉璃碗，在唐代大中十一年姚氏墓挖掘出來的一套碗等二百多件。一九五四年徵集所得革命文物展覽的展品有革命文獻和實物二百多件。文獻中有第二次國內革命戰爭時期中國共產黨各地黨組織的地下鬥爭宣傳刊物、農民運動、婦女運動、張太雷、彭湃等革命先烈的遺著。展覽中有農民運動的武器、第二次國內革命戰爭時期工農政府國家銀行所發行的紙幣等。

新電廠今年更增多
火電新設備能力較去年增一倍
勘測黃河以建設水電站

【中國新聞社北京二十八日電】今年我國將新建、改建、恢復發電和送變電工程一百多項，其中有蘇聯和各人民民主國家幫助我國建設的規模巨大的電力工程，也有我國自製透平發電機的建設安裝工程，和幾項設備的改建工程。全年投入生產的火力發電設備能力將比去年多百分之九十八，水力發電設備能力將比去年多百分之廿五點五。今年還要繼續進行火電廠的廠址勘測和設計工作，工作量比去年增加很多。此外，並將進行對黃河等八條河流的勘測和重大工程的設計工作，為水電站的建設提供可靠基礎。

按照國家計劃要求，東北地區將新建和改建吉林、撫順、阜新、鞍山等火電廠、熱電廠和水電站，華北、華東地區將擴建新建和改建太原等熱電廠和上海等地的火電廠以及官廳水電站。西北、中南和西南地區將新建和擴建西安等火電廠和其他水電站。除不少工程可在明後年投入生產外，今年將有近三十座的火電廠和水電站相繼發電。

為了保證投入生產的火電廠和水電站的電力及時輸送到工廠和礦山，今年全國將建設十條十一萬伏電壓的高壓輸電線路。長達一百多公里、十一萬伏電壓的太原陽泉輸電線路，經緊張施工後，將於第四季開始送電，這樣太原熱電廠的電力不但供應了太原用電，而且可以送向陽泉煤礦，保證煤礦工業的生產需要。

台山農產加工廠
發去年股東紅利
該廠股金多係歸僑歸眷投資
譚光攀劉金穩等均分得厚利

【本報台山二十日專訊】台山農產品加工廠十八日起開始分發一九五四年度股東股息紅利。該廠一九五四年度股東股息紅利按八厘分發。如股東譚光攀（歸僑）投資五千萬元，分得股息紅利四百萬元，股東劉金穩（僑眷）投資三千五百萬元，分得股息紅利二百八十萬元。

台山農產品加工廠成立於一九五二年，一九五三年正式開始生產。該廠百分之八十左右的資金是華僑、歸僑、僑眷投資。該廠生產後，業務不斷發展，並且增加機器和擴建廠房。目前加工廠除榨米外，還有榨油和加工「就蘿」。

為了便利股東領取股息紅利，該廠與台城西安路台山縣歸國華僑聯誼會設立「台山農產品加工廠分發一九五四年度股東股息紅利金辦事處」。

在中國人民政治協商會議
廣東省委員會會議上的發言

【本報廣州二十八日專訊】中國人民政治協商會議第一屆廣東省委員會委員王應榆、林廷華、胡漢賢二十七日在中國人民政治協商會議廣東省委員會第一次全體會議上發言。他們的發言全文如下：

王應榆委員的發言

主席、各位委員：

過去短期學習第二屆人民政協文件和聽了大會的傳達、報告，對這些文件、報告及一定要解放台灣和堅決保衛世界和平的號召，我完全同意並衷誠擁護。

我第一次參加協商會議，使我加深認識中國共產黨和毛澤東主席的領導是真正大公無私，為建設工業化的強大的祖國，為使全國人民得到美好的幸福生活，通過人民民主統一戰線這一組織形式，以中國共產黨為領導核心，團結一切可以團結的人，組織一切可以合作的力量，進而團結全國人民向社會主義社會的目標前進。我完全相信，在中國共產黨的正確領導下，我們的人民民主統一戰線在國家的事務中，今後將起更大的作用。

我是舊軍人，青年時期即開始軍事政治的活動，在蔣介石反動集團統治的歲月中，我做過甘肅省民政廳廳長、第七軍（桂軍）參謀長、黃河水利委員會副委員長、陝西省保安處處長及廣東省民政廳廳長，做了無數對不起人民的事。現在以待罪之身，參與人民的政治協商會議，使有更多的自我改造機會，中國共產黨、人民政府和人民給我的寬容，使我慚愧無地，只有努力學習，加速自我改造，用作報答。

我賦性妄自尊大和自以為是，不肯虛心學習，在全國解放之前，不知道人類社會發展規律，是社會主義代替腐朽的資本主義，不知道中國處在封建主義與帝國主義兩重壓迫之下，應走的道路是從新民主主義過渡到社會主義。滿足於一知半解，自欺欺人，以為做官能不爭權奪利，做事能不營私舞弊，就是至大至公，就是為民為國，以為可以此去感化他人，控制自己。反動集團和反動分子便不止一次利用我這些弱點，把我用作緩和他們內部衝突的傀儡。明明做了吸血者的爪牙，反以為不參加私利集團而孤芳自賞，一旦失去緩衝作用而被擯棄時，又以為不同流合污而沾沾自喜。經過學習有關「羣衆觀點」和「為人民服務」等的文件後，才初步發現所謂「超然」，所謂「潔身自好」，徹頭徹尾是自私自利的詭辯，沽名釣譽的外衣，是一文不值的。我不願在參加反動集團和反動分子的軍事政治活動中，實際上充當反動集團的鷹犬，即在治河開墾事務中，同樣為吸血者大開搜刮的方便之門，給人民帶來的是更多災害。解放後的短短五年中，有中國共產黨的正確領導，有人民政府的大力支持，在水利方面的成就，不特使人民受惠，而且也教育了我。這使我一方面恍然大悟，只有真正為人民利益打算的中國共產黨與人民政府，才可言水利，也才能有成就。另一方面又認識了蘇聯的先進科學方法的偉大。毛澤東主席號召全國人民全心全意學習蘇聯建國的經驗和科學的成就，是完全正確的。

末了，祝大會勝利，祝委員們健康！

林廷華委員的發言

主席、各位委員：

我在參加這次會議期間學習了中國人民政治協商會議第二屆全國委員會第一次全體會議的各種文件，又在會上聽了幾個重要報告，給了我很大的啟發。我現在願談我的一點體會和感想。

我是一個舊軍人，在廣州解放以前棄暗投明，五年多來，在中國共產黨和人民政府的關懷和教育下，使我逐漸變成為一個新人。回憶我五年來思想轉變的過程，深深感覺到五年多以前棄暗投明的那段歷史，真是我一生中最大的關鍵，是我六十年來生命中一個新的起點。在那以前我走錯了路，從那時起我才真正地做了人。五年來我親身感受到偉大的中國共產黨和毛主席的英明領導，一天比一天變得更加富強，更加繁榮的新中國。這個無比鮮明的事實，使我深深感到做一個中國人民的自豪和光榮。這是在我六十年的生命中從來沒有感受過的。我個人從解放後參加人民政府的工作，在工作和學習中，不斷得到改造和進步；我的家庭成員五年來也得到很大的進步；我的愛人參加了工作，並且表現良好，被評為模範工作者；我的兒子參加了人民解放軍，並且參加了青年團；一個外甥參加了中國人民解放軍海軍，立了二等功，也參加了青年團；一個姪孫參加了農業技術改革工作，也參加了青年團。這些人在舊社會成為我的負擔，我對他們從來不知道教養和愛護，希望他們照着我的老樣子走我的老路。解放以後我明白了我的老路是死路一條，我得到解放，家庭也得到解放。全家人都在共產黨和毛主席的教養下，分別走上了建設祖國的崗位，他們真正走上了一條光明大道，他們在實際生活中，帶動了我前進；我對他們也產生從來未曾有過的真實的感情，真正感到家庭的溫暖。這在舊社會裏是夢想不到的。我這個舊軍人竟能在短短幾年中，從本人到家庭都有了新的轉變，這說明甚麼問題呢？這說明中國共產黨和毛主席的領導是正確的，這說明我們人民民主統一戰線的作用是偉大的，同時這又說明了就是過去在政治上有過錯誤有過罪惡的人，只要他願意棄暗投明，共產黨和人民政府是從來不放棄挽救他的。

大家知道，廣東解放較遲，被蔣賊裹脅逃往台灣的國民黨舊人員，有很大一部分是從廣東最後逃去的。他們當中有不少人是我的舊同事舊朋友。今天，他們也正和我在五年多以前一樣，必須解決一個何去何從的問題：是走到跟隨蔣賊殉葬而自絕於人民的死路呢？還是及時悔悟走上更生的生路呢？這兩條路擺在他們面前，現已臨到最後抉擇的時機。我相信，逃到台灣的人，其中絕大部分都或多或少對蔣賊心存不滿，這一點就正如我五年多以前的時候一樣。五年前我終於棄暗投明的根據，也應當是台灣那些人棄暗投明的根據。至於如何啟發他們走上生路，這些該是我們舊軍人出身的人的任務之一。

最後，敬祝主席、各位委員健康。

胡漢賢委員的發言

主席、各位委員：

我能夠參加本屆廣東省政治協商會議，是有生以來最榮幸的事。讀了文件，聽了報告，我感到極大的興奮和滿意。

我生長於過去的封建社會當中，雖然曾參加中國同盟會、中華革命黨，且參加過光復廣州之役，但當時僅是受狹義的民族主義所驅使，以為滿清賣國政府的反動政策，是「寧贈友邦，不給家奴」的，只要推倒了它，就可以不再受帝國主義者的侵略和瓜分了，並沒有想到以後該怎樣辦。殊不知滿清賣國政府推倒了，袁世凱賣國政府和日本簽訂了二十一條，它的反動政策，仍然是「寧贈友邦，不給家奴」的。以後以孫中山先生為首，發動了「二次革命」。當時我還是受狹義的民族主義所驅使，在加拿大集合了一部分僑胞，組織義勇軍，回國討袁。從海外到了山東濰縣，和袁世凱的山東督軍北洋軍閥張懷芝打了一場大仗。後來袁世凱是倒了，可是各地方依然是軍閥割據，老百姓依然是痛苦不堪。我隨孫先生從上海回到廣東，接着孫先生資送我再回到加拿大學習飛行技術。

從一九一八年起在加拿大學了三年航空。回國之後，在大本營航空局駕駛飛機，參加了打北洋軍閥的戰爭。失敗後又隨孫先生到了上海。一九二二年回到廣東，在當時的航空局長蘇騶友人李廉領導下，又恢復了飛行生活，協同大軍北伐。一九三零年，我做了廣東航空學校校長，直到一九三六年。這十多年的歲月，我幾乎都在航空界服務，可是所謂「航空救國」的志願，並沒有一點實現；相反地我和我訓練培育的一部分飛行員，大多數做了國民黨反動派的幫兇，至今還有一些學生，被蔣介石賣國集團威迫利誘，不能逃出虎口。想起來我是非常慚愧，非常痛心的。

尤其使我慚愧和痛心的，是抗日時期，我在柳州，擔任偽航空委員會的聯絡參謀，做的事是招待美國空軍人員。那時我親眼看到美國空軍的野蠻兇暴，荒淫無恥，侮辱我們的婦女，欺負我們的軍民，稍有民族意識的人，都會切齒痛恨。我又親眼看到偽航空委員會秘書長宋賊美齡寡廉鮮恥認賊作父，還一味作威作福，把我國空軍管得不如她豢養的洋狗。我忍無可忍地辭職了，但是美國空中飛賊、蔣介石賣國集團給予我們的侮辱，我是永難忘記的。

現在，這些都成為過去了，我們中國的強大空軍，正雄壯地飛翔在祖國的上空，我們中國的工廠，已經能自己製造新型飛機。我興奮，我高興，我誠懇地在此表示：我雖年已七十，仍將就力之所及，深入研究航空學識，同時正告尚在台灣的空軍舊朋友、舊同學，希望他們覺悟起來，棄暗投明。胡弘一駕機回國，正是一個好榜樣。

粵養豬九百萬
較去年增加一百多萬頭
政府決向農民大量訂購

【中國新聞社廣州二十九日電】廣東省計劃今年養豬九百萬頭以上，比去年增加一百多萬頭，各縣將以農業生產互助合作組織為中心，訓練出一批養豬能手，並對民間配種處加以組織領導，加強豬病預防措施。此外，廣東省有關商業部門已經決定向農民預先訂購一百萬頭。國家供應廣東省農民的發豬飼料，也正在源源調運各地。

中山機耕好
農民表滿意

【本報中山二十七日專訊】去年十一月建立的廣東省的第一個拖拉機站——中山拖拉機站，已於一月十九日提前完成秋收後的代耕工作。

代耕工作是去年十二月五日開始的。在一個半月內，該站的三台「德特五四型」拖拉機即將五千七百畝土地犂了一遍，耙了兩次，較原訂計劃提前十天結束了「犂冬」。

這五千七百畝土地是翠亨區示範農場、沙頭鄉和坦背鄉的八個農業生產合作社委託代耕的。他們都對機耕的成績表示滿意。

機耕的土地全部被犂至五寸深以上（比牛犂深了一倍多），而且拖拉機耕作快，這樣，下層的肥沃土壤被翻了上來，並且使它們得到了較長的曝曬時間。所以，機耕改良了土壤，保證了今年的增產。

拖拉機站擔任這部分土地的「犂冬」工作後，為農民們節省下六千個人工和六千個牛工。各農業生產合作社已將這些勞動力用於各種發展生產的工作上去。其中僅六千個人工即可在一千五百畝土地上施下河泥作基肥，使今年增產稻穀三十萬斤。

海南鹿茸獲豐收
合作社大力幫助
收購價錢較私商高一倍

【本報廣州二十八日專訊】海南的黎族苗族自治區的黎族苗族農民，獲得鹿茸豐收。

據當地山區各縣供銷合作社統計，從去年鹿茸季節開始到現在，已收購鹿茸三百四十多兩，而在一九五三年全年，收購量僅一百六十兩。

過去，黎族苗族農民獵獲的鹿茸，均被私商壓價或賒價收購，一副最好的「四腳樑」或「六枝」血茸，最多只賣得人民幣一百五十萬元；而且，黎族苗族農民經常買不到火藥，只得把火柴枝上的火藥自製成啞子，這些啞子難爆燃，威力弱，影響打獵。去年，山區各縣供銷合作社大量供應黎族苗族農民捕鹿用的硝磺和啞子，而且提高價格收購鹿茸，每副血茸付價人民幣二百五十萬元至三百五十萬元。因而幫助了黎族苗族農民獵取鹿茸，獲得豐收。

芬蘭大使遞交國書 毛主席講中芬友好

兩國互派大使證明可和平共處友好合作 相信貿易關係文化交流將不斷加强發展

【中國新聞社北京二十九日電】芬蘭共和國首任駐我國特命全權大使孫士敎，二十八日下午向中華人民共和國主席毛澤東遞交國書。

孫士敎大使在遞交國書時的頌詞說：中華人民共和國經濟上的發展對中國人民本身是很重要的，同時也爲中國與其他國家之間貿易的發展提供日益增長的可能。維護和鞏固和平是發展國際貿易的不可缺少的條件。這個條件在其他方面也是最爲重要的，因爲人類不斷地進步就繫於此。由於亞洲和平的確立和鞏固也是這些關係擴展發展的一個條件，因此我們不能不希望中華人民共和國政府在這方面的努力能得成功。

毛澤東主席的答詞說：大家知道我們兩國政府和人民的友好交往幾年來是以多種形式進行的，特別令人滿意的是兩國貿易關係和文化聯系順利發展的情況，兩國貿易年年都有發展而且貿易協定都是圓滿完成的。中芬兩國的友好合作的關係充分證明不同社會制度的國家是可以和平共處和友好合作的。現在我們兩國已將雙方公使館升格爲大使館並互相派遣了大使，這標誌着我們兩國的友好關係的進一步的發展。我們相信，中芬兩國間的貿易關係和文化交流，將不斷加强和發展。

用武力霸佔中國的台灣 美造成太平洋危機

紐約「工人日報」斥美總統咨文 英週刊說沒有國家會同情美國

【新華社柏林二十九日電】紐約「工人日報」二十五日在社論中說：「艾森豪威爾政府現在正想藉它的傀儡蔣介石的名義來竊取日本從中國竊走而又被迫歸還的中國的島嶼。」

這家報紙評論說：「這就是總統咨文的要旨。這個咨文把開羅宣言當做一頁廢紙。這便是亞洲的億萬人民的正確看法。」

這家報紙接着說：「如果我們的海軍是在它應該在的地方的話，危機就會在一夜之間消逝。如果沒有美國武器的話，蔣介石本人在台灣連一個星期也留不了——台灣的中國人民自己會把他丟到中國海裏去，正像他被趕出大陸一樣。」

報紙說：「每當國際氣氛冷却一點的時候，諸國的好戰集團和艾森豪威爾政府就企圖使這種氣氛重新沸騰起來。哈馬舍爾德的中國之行受到了千百萬美國人的歡迎，認爲這是緩和緊張局勢的徵兆。但是，這却正是華盛頓的卡迪拉克（通用汽車公司出品的一種汽車名）內閣所不能容忍的事。」

報紙最後說：「只有一種辦法來避免太平洋的危機和流血，那就是，在承認擁有六億人口的中華人民共和國的主權和領土完整並且承認它在聯合國的合法席位的權利的基礎之上，通過協商來謀求一切分歧的和平解決。」

【路透社倫敦二十八日電】英國「新政治家與民族」週刊評述台灣局勢時說，在美國繼續支持台灣期間，戰爭危機是不可避免的。

「新政治家與民族」又說：「『加里福尼亞州的安全繫於台灣』的理論，除美國以外，任何其他國家都是不能加以接受的。」

為了緩和亞洲緊張局勢 美國必須撤出台灣

平壤報紙支持周外長聲明 申言朝鮮人民對美侵略中國極感憤怒

【新華社平壤二十八日電】平壤各報二十七日發表社論，支持中國國務院總理兼外交部長周恩來在一月二十四日發表的關於美國政府干涉中國人民解放台灣的聲明。

「勞動新聞」發表題爲「美帝國主義必須撤出台灣」的社論說：周恩來總理兼外交部長的聲明表明了中國人民對國家主權和領土完整的正當要求，和中國人民對緩和遠東緊張局勢鞏固和平的真誠願望。全體朝鮮人民熱烈支持它。

社論指出：自從中國人民解放一江山島以來，美國統治集團就製造所謂「停火」的陰謀，企圖通過這一陰謀使美國干涉中國的內政、霸佔中國的台灣、侵略並分割中國的行爲「合法」化。

社論又指出：中國人民解放台灣和其附近的島嶼完全是中國的內政問題。中國人民在自己的領土上行使主權絕不容許任何人干涉。因而，中國人民堅決反對所謂「停火」的陰謀，是理所當然的事情。

社論最後說：全體朝鮮人民對於美國統治集團對中國人民的侵略行爲感到憤怒，並一致斥責這種侵略行爲，朝鮮人民完全支持兄弟般的中國人民爲保衛他們的主權和領土的完整、保衛遠東和平、一定要解放台灣的堅强決心。

「民主朝鮮報」發表社論說：周恩來總理兼外交部長的這個聲明是中國人民堅定不移的決心的表明，同時也是朝鮮人民和全世界一切愛好和平人民的意志的反映。

社論又說：朝鮮人民認爲：美國政府企圖通過聯合國製造「停火」的陰謀，不但企圖阻撓中國人民解放台灣，而且企圖擴大對中國的侵略，威脅遠東的和平。

社論說：爲了緩和亞洲的緊張局勢，美國必須立刻停止它的霸佔台灣的行爲。台灣是中國的神聖領土，應當早日回到祖國的懷抱。

蘇聯貸款芬蘭

計爲四千萬金盧布的美元

【本報訊】新華社北京二十八日電：據塔斯社莫斯科訊：蘇聯和芬蘭二十四日在莫斯科簽訂了一項關於蘇聯貸款給芬蘭的協定和一九五五年的換貨議定書。

爲了進一步發展蘇芬經濟關係和滿足芬蘭方面表示的願望，蘇聯政府同意貸給芬蘭總額達四千萬金盧布的美元或雙方商定的其他任何貨幣的新貸款，這筆貸款可以立刻使用，或者在三年內分期使用，分十年歸還。

蘇與羅馬尼亞訂約 建立定期航空交通

【新華社北京二十九日電】據塔斯社莫斯科訊：蘇聯和羅馬尼亞人民共和國二十五日在莫斯科簽訂了蘇羅兩國關於建立定期航空交通的協定。協定中規定建立蘇羅雙方的民用飛機在莫斯科——布加勒斯特之間的直接航空交通。

在協定上簽字的，蘇聯方面是民用航空總局局長謝·費·熱沃龍科夫，羅馬尼亞方面是交通部部長格·薩瓦爾。

亞非會議意義重大 是和平運動新力量

新西蘭「人民之聲報」指出 日「赤旗報」歡迎亞非會議的召開

【新華社北京二十九日電】惠靈頓消息：新西蘭「人民之聲報」十九日發表一篇題爲「亞洲和非洲的爭取世界和平的巨大力量是站起來了」的文章說：「全世界愛好和平的人們都歡迎召開亞非會議。」文章說：「這個決定意味着拒絕西方戰爭集團，也意味着一個爭取世界和平的强大的新力量的出現。」文章指出，中華人民共和國已受邀請參加亞非會議這一事實清楚地表明，一個不再受美國操縱的會議，它們正在尋求合作和和平。文章說：「如果亞洲和非洲國家沿着走向亞非會議的目標的道路努力，對於緩和國際緊張局勢將有巨大的幫助。」

【新華社北京二十九日電】東京消息：日本共產黨機關報「赤旗報」最近發表社論，表示支持亞非會議的召開。

社論指出，舉行亞非會議這件事，是有偉大的歷史意義的。社論說，很長時期以來，亞洲和非洲的大部分地區一直被外國的侵略者們當做殖民地，亞非人民的呼聲一直遭到帝國主義者的漠視和窒息。但是，亞洲和非洲現在已經和過去不同了。帝國主義者已經不能恣意支配佔有世界人口半數以上的這個廣大區域的命運了。

社論接着說，顯然，美帝國主義者是不喜歡舉行亞非會議的。因爲他們並不希望亞非人民實行和平合作。社論指出：在這方面，必須注意將在二月二十三日在泰國曼谷舉行的馬尼拉條約組織會議，這個會議打算把重點放在研究鎮壓東南亞各國的民族解放運動上。社論說，這是對要求和平與獨立的亞非人民的公開挑戰，是和亞非會議直接對立的。從美帝國主義者的這種態度中可以看出，標榜「反共」的美國的政策實在就是旨在奴役他國人民的戰爭政策。

社論最後要求加强日本和蘇聯、中國以及亞洲與世界各國的和平合作關係。

吉田參加競選 受日輿論冷遇

【新華社北京二十九日電】東京消息：最近被迫辭職的日本前任首相吉田在二十五日宣佈他將以自由黨候選人資格參加競選。

吉田的這項宣佈受到日本輿論的冷遇。據路透社二十六日報道，甚至自由黨總裁緒方竹虎和自由黨其他一些首腦人物都「寧願不把吉田的名字和這個黨連在一起」。路透社說：「去年針對政府的貪污和賄賂的指責……在許多人的心目中是和『吉田政府』聯系在一起的。」許多消息還指出吉田參加競選會加深保守黨派和自由黨內部的矛盾。

在二十四日，自由黨宣佈了第一批自由黨候選人名單。在這個名單裏，有五十個候選人是和造船貸款貪污案有關的，其中包括主要的貪污犯、被日本公衆認爲與貪污案有最大關係的自由黨前幹事長佐藤榮作，前藏相池田勇人，自由黨前副幹事長有田二郎等。

印度尼西亞報紙指出 台灣是中國的領土 中國必將予以解放

正如中國人民解放一江山那樣 羅「火花報」促美停止挑釁

【新華社雅加達二十九日電】「人民日報」二十六日以「恢復中華人民共和國的絕對權利」爲題發表社論，斥責美國威脅要對中華人民共和國使用武力的戰爭歇斯底里。

「人民日報」說：世界輿論正越來越强烈地要求美國軍隊撤出台灣。台灣是中國的領土的一部分，因此是中國的絕對的權利。中國參加聯合國也是中國人民的絕對的權利必須恢復。

「人民日報」說：美國的戰爭歇斯底里已經越來越瘋狂了，而且發展到企圖對中國發動直接的武裝進攻。但是美國的一切企圖都是枉然的。中國人民將像解放一江山島那樣英勇地解放台灣。

【新華社北京二十九日電】據羅馬尼亞通訊社報道，「火花報」二十七日以「美國對中國人民的挑釁行動必須停止」爲題，評論艾森豪威爾關於台灣問題的「特別咨文」。「火花報」寫道：美國統治集團這一新的政治和軍事行動是美國對中國內政的無恥干涉。它的目的是企圖挽救蔣介石殘餘匪幫的潰滅，阻撓中國人民解放台灣，並且擴大美國敵視中華人民共和國的侵略和進攻的活動。美國一方面繼續對中國進行顛覆和宣傳活動，派遣許多特務潛入中國領土進行間諜和破壞活動，另一方面又發動污蔑和誹謗中國的瘋狂運動。

「火花報」說：美國統治集團企圖污蔑和孤立中國的企圖已經遭到了慘痛的失敗。中華人民共和國在亞洲和全世界的威信、影響和所得到的同情在最近幾個月已經大大地增加。艾森豪威爾的咨文比過去更加清楚地表明：在遠東造成緊張局勢和戰爭威脅的，正是美國干涉中國內政的政策。

「火花報」指出：解放台灣——很多國際文件已規定它是中國的合法領土——是中國人民的內政問題。不論美國還是聯合國都沒有權利干涉。美國在遠東的好戰行爲引起了全世界最廣泛的輿論的正當的憤慨。

「火花報」最後說：十分明顯，美國統治集團如果在他們已經開始走的冒險和戰爭的道路上繼續走下去，他們就會發現他們自己越來越陷於孤立。

紅旗飄揚在一江山島

新華社記者 華敏

戰士發出莊嚴宣誓

在戰前的出征大會上，我軍某部第五連的戰士們，舉着拳發出了莊嚴的誓言：「一定把紅旗插在一江山島的高峯上！」

第二天，戰士們帶着紅旗去作戰了。登陸艇向着一江山島開進。當我軍最後一批轟炸機投下的炸彈，在蔣賊軍灘頭陣地上爆炸以後，齊頭並進的四艘登陸艇就同時靠上了一江山島的築港礁。大鐵門剛一打開，戰士們就迅速而有秩序地登上了礁岩。蔣賊軍灘頭支撐點的防禦工事大部被炸毀了，殘餘的火力點還在發射着槍彈。但這些殘餘的火力點決不能阻擋勇士們走向勝利。在這邊，機槍手王育發端着機槍瞄準蔣賊軍的殘餘火力點猛烈掃射，衝鋒槍手李榮茂、殷南水和投彈手們以勇猛敏捷的動作，向其他幾個殘餘火力點進行圍攻。在黑糊糊的硝煙中，不到幾分鐘，就升起了標誌全部佔領灘頭陣地的三顆綠色信號彈。

為祖國勇敢地衝

戰士們在勝利地前進着。但在佔領第一道塹壕的時候，又遇到蔣賊軍山腰支撐點和制高點的火力封鎖。連長毛坤浩的右額角被打傷了，但他仍然威嚴地舉起上發槍大聲喊道：「爲我們祖國，爲我們的紅旗，勇敢地衝啊！」在震天的衝殺聲中，戰士們沿着兩側的交通溝和陡峭的山脊，迅速地向上猛攻。二排的戰士們的棉褲在航行中被激起的海浪打濕了，他們怕衝鋒時掉隊，就都脫掉棉褲穿着短褲前進。在緊張的時刻裏，在戰前練兵中立二等功的戰士陸爾良和張喜松負傷了，他們來不及包紮就隨同戰友們向前衝擊。被砲火打得散亂的蔣賊軍還沒來得及組織抵抗，勇士們就一舉佔領了設在山腰裏的第二個支撐點。

高地的戰鬥展開了

爭奪二零三高地的戰鬥展開了。紅旗鼓舞着戰士們英勇前進。在這個一江山島的主陣地上，蔣賊軍築了堅固的核心防禦工事。有些未被徹底摧毀的鋼骨水泥碉堡，還在噴出火花。重機槍手曾賢成和張新森，分別向着頑抗的蔣賊軍猛烈掃射。掩護步兵衝鋒的無座力砲手陳玉春和許錄，就在交通壕沿上將砲架起來，瞄準主峯的地堡進行近距離的轟擊。一連串的砲彈發射出去，就把蔣賊軍的兩個地堡全部擊毀了。他們立即把砲口轉向另外兩個地堡，兩發砲彈又將它們摧毀了。戰士們向着主峯猛攻。他們剛衝上主峯，蔣賊軍接連進行了幾次反撲，但都被打退了。這時負傷堅持指揮的連長毛坤浩，從別人手裏接過紅旗，親自舉着奔向山頂。當紅旗在山頂迎風招展的時候，毛坤浩就昏倒在地上了。紅旗在一江山島主峯飄揚着。從後面上來的戰士們越過主峯衝向前去，勇敢地進行着最後的戰鬥，直到把敵人全部消滅。【新華社浙江前線二十八日電】

「步兵的勝利就是我們的勝利！」

江明　于孟平

砲彈炸彈齊飛

軍艦一駛進作戰的海面，水兵們就感到說不出的興奮，他們看到：我軍的大砲正在隔海猛轟，飛機一批又一批地把炸彈丟向蔣賊軍的陣地，登陸艇隊正在勇猛地駛向一江山島。

軍艦準時到達了戰鬥位置。這裏離一江山島蔣賊軍的前沿陣地最多不過四千公尺。水兵們等待着開砲的命令。但是站在指揮台的艦長沒有發出射擊的命令。他想：「我們的任務是摧毀敵人的陣地，掩護步兵登陸。還是再近些，給敵人一個徹底乾脆的打擊！」等到軍艦離一江山島只有三千五百公尺時，艦長才命令轉換方向，準備向蔣賊軍開砲。

砲手瞄準蔣賊軍

各砲的砲手們早已準備停當了。瞄準手們目不轉睛地觀察着蔣賊軍的陣地。艦砲的旋迴手，不停地撥動着砲上的旋輪，使砲口時刻對着指定的方向。遞彈手有次序地扛着巨大的砲彈，準備連續不斷地遞給裝彈手。他們的職責不同，但意志是一致的：「密切協同，準確操作，高度發揚大砲威力，爲步兵開闢道路！」

當艦長命令一下，隨着槍砲長「預備——放！」的口令，各砲都一陣怒吼，巨大的砲彈飛出了砲膛，向着一江山島疾馳而去。

雖然距離這樣近，但是島上瀰漫的硝煙和最初幾發砲彈的爆炸，使艦長仍然觀察不清。這時，艦長親密戰友的登陸艇正在步步接近一江山島。艦長感到最要緊的就是考慮他們能不能和陸軍密切協同，爲登陸部隊開闢道路的時候。於是他決心再向前接近。當他的決心得到上級指揮員的同意後，他立即就指揮着軍艦進到離一江山島一千七百公尺的海面上。這時軍艦上能很清楚地看到一江山島上的一切情形。砲彈一發跟着一發飛向預定的目標，炸翻了蔣賊軍的工事。水兵們立時高呼起來：「打得好，打得好！」

向敵砲陣地——快放

軍艦上的大砲不停地轟擊着。蔣賊軍陣地後方的戰防砲絕望地向軍艦發射起來。落在軍艦附近的砲彈激起一個個的水柱，海水濺上了甲板。艦長迅速地下達了命令：「轉移目標——敵砲陣地，——快放！」各砲遵照艦長的命令動作，轉眼間前後主砲的砲彈就一齊準確地落在蔣賊軍的戰防砲陣地上，將這些戰防砲打得一聲不叫了。

這時向這一地段開進的登陸艇的登陸點，岸上蔣賊軍正在向登陸艇的前後左右射擊，被輕重機槍的子彈激起一片水花。可是登陸艇却在彈雨中繼續前進。這時，軍艦的大砲管又迅速地指向蔣賊軍前沿陣地，一連幾個齊放，把敵人的機槍火力點打成了啞巴。約有三分鐘的時間，這個短促的時刻，連一顆子彈也沒有射出。就在這短短的時間裏，登陸部隊已經衝上了一江山島。他們在砲兵、空軍和軍艦砲火的掩護下，不到二十分鐘就把紅旗插上了一江山的主峯。這時，軍艦上響起了勝利的呼聲：「陸軍老大哥打得好！」

軍艦掩護登陸

軍艦完成了掩護登陸的任務，回到遼闊的海洋上巡邏着，準備隨時打擊海面上的敵人。這時，方才運送先頭部隊登陸的登陸艇在途中駛近了軍艦，艇上英勇的水兵們向龐大的軍艦高呼：「勝利——同志們！」軍艦上的指揮員和水兵們也興奮地回答：「你們——同志們！」「步兵戰友們的勝利，就是我們自己的勝利！」【新華社浙江前線二十八日電】

美國總統特使約翰斯頓在近東活動

圖以水源問題實現美軍事計劃

【新華社北京二十九日電】據塔斯社二十七日訊：美國總統特使埃利克·約翰斯頓在二十六日到達以色列。消息指出，約翰斯頓的訪問具有「重要的政治性質」，他將同阿拉伯國家和以色列的代表討論一個新計劃，來「解決這個地區的供水問題」，以及同阿拉伯國家和以色列分歧有關的若干其他問題。

黎巴嫩「消息報」發表了一篇文章，題目是「約翰斯頓的計劃是一個建立外國對我們水源的統治以及便於美國擴張的步驟」。這篇文章揭露美國公司要利用近東的水源來達到其目的的企圖。文章說，阿拉伯國家是不可能接受這個計劃的。文章强調指出，「約翰斯頓計劃」有助於實現美國在這個地區的軍事和政治計劃。「消息報」要求阿拉伯國家拒絕這個計劃，並且要爲了阿拉伯人民的利益來利用它們的財富。

亞非會議列國誌 12

黃金海岸

黃金海岸位於西非，是英國的殖民地和保護國。包括三個組成部份：黃金海岸殖民地，阿散蒂及北部保護國。此外，英國的多哥託管地，現亦歸黃金海岸管理。

黃金海岸面積二三七、八〇〇平方公里，人口三、七一七、〇〇〇人。首府阿克拉。

黃金海岸氣候炎熱而潮濕。沿海岸城市的溫度，平均在攝氏七十八度至八十度之間。「大雨季」通常在三月開始，至七月結束。「小雨季」多數在九、十月間。十二月至次年二月爲乾風季節，熱風自撒哈拉沙漠地帶吹來。

黃金海岸的人口土著全是黑種人。各地區一般以所居住的種族而得名。西部居民主要爲凡帝族，東部居民主要爲阿克拉族。東北部住的是阿甚族，這部份的居民大抵以掘金爲生。

黃金海岸之得名，係由於盛產黃金。金礦產地主要是在塔克瓦和布萊斯底。但最具價值的金礦是在阿散蒂的奧巴西。黃金的產量以一九四七年所論佔非洲黃金總輸出量三九八噸的百分之四點五。

黃金海岸雖產黃金，但佔物產輸出量第一位的並非黃金而是可可，計佔世界可可總產量三分之一。除可可和黃金外，黃金海岸的主要物產輸出有鑽石、木材、錳、鋁土礦、棕仁、棕櫚油。主要輸入爲紡織品、金屬品、石油產品、衣着及食品。因其爲英國殖民地，故黃金海岸和英國的經濟和貿易關係亦最密切。

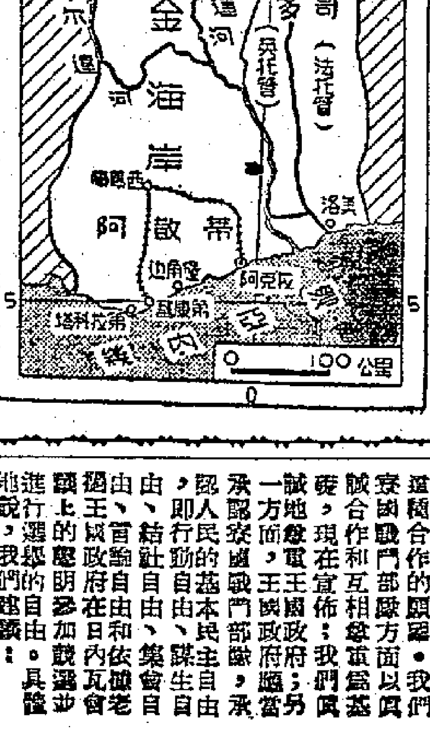

黃金海岸於一九五一年頒佈憲法。在組織形式上有立法大會和行政會議，現任總督爲英人克拉克。總督之下設總理，爲政府的最高負責人。現任總理爲人民大會黨領袖恩克魯瑪，他是黃金海岸自治政府的第一任總理。一九五三年黃金海岸職工大會書記伍德和歐克蘭，要求黃金海岸獨立，不但未達到目的，反而受到處分。但人民要求獨立的願望仍在發展之中。（金）

西德各地人民集會 要求拒絕巴黎協定

婦女牧師教徒簽名反對再武裝

【本報訊】新華社二十九日電：據塔斯社報道：波恩統治者把蘇聯關於恢復德國統一的建議置之不理而竭力要使巴黎協定獲得批准，這種做法遭到西德人民越來越廣泛和强烈的反對。

奧格斯堡的居民在「打倒巴黎協定！」「我們要求舉行全德選舉，召開四國會議！」的口號下舉行了群衆大會，會後舉行火炬遊行。波鴻市的工人住宅區也舉行了反對巴黎協定的遊行。遊行者高呼：「我們不需要美國武器。我們要和平而勞動」，「父母們，從軍閥手中保衛你們的兒子」，「我們一致要求拒絕巴黎協定」。

斯圖加特舉行了反對巴黎協定的群衆大會，法國抵抗運動戰士派出代表參加了這個大會。

米爾海姆的青年舉行了大會，反對徵募西德青年參加正在復活的德國「國防軍」。各青年團體的代表都在會上指出：蘇聯政府在關於德國問題的聲明中所提的建議提供了進行全德自由選舉的可能性。

在西柏林的新科隆區（美佔區）舉行的一次各青年團體代表大會上一致通過決議，號召德國青年團結起來，共同爲反對巴黎協定而鬥爭。

奧伯森森的婦女們選出了代表團向聯邦議院議員請願，要求他們反對巴黎協定，主張舉行關於和平恢復德國統一的談判。黑森州牧師會的領袖、牧師和教徒們也紛紛在反對武裝西德的呼籲書上簽了名。

寮部隊代表團在雙方政治會議上建議 建立一個聯合機構

雙方緊密合作實現全國統一 主張依平等互利原則同法國建立關係

【新華社北京二十八日電】據越南通訊社河內二十八日訊：寮國戰鬥部隊政治代表團二十八日在老撾王國政府同寮國戰鬥部隊雙方舉行的政治會議上發表聲明如下：

在過去八、九年中，我們一直在進行鬥爭。在日內瓦簽訂的停戰協定已經給我國帶來了和平；老撾的獨立、統一、主權和領土完整已得到承認，這是我國人民和印度支那各國人民一個極其光輝的勝利。

爲了共同實施停戰協定和日內瓦會議最後宣言，爲了鞏固和平和舉行自由普選，以便在王國的範圍內實現國家統一。

我們認爲，王國政府同寮國戰鬥部隊有必要進行緊密的合作，有必要在平等、互利的原則上，在尊重老撾人民的利益的基礎上同法國政府建立關係。關於國際監督和監察委員會，我們應當同它進行合作，並協助它完成任務。

由於這個理由，寮國戰鬥部隊最近同王國政府首相舉行會晤，爲雙方進行談判和合作打下基礎。

被任命爲寮國戰鬥部隊的代表，我們今天到這裏來的目的是實現這個願望。我們誠懇地表示：寮國戰鬥部隊方面以真誠合作和互相尊重爲基礎，現在宣佈：我們一方面承認王國政府；另一方面，王國政府承認寮國戰鬥部隊，承認人民的基本民主自由，即人民的行動自由、結社自由、集會自由、言論自由、宗教自由和依據老撾王國政府在日內瓦會議上的聲明參加選舉的自由。具體地說，進行選舉的步驟，我們的建議：

停止一切挑釁性的行動和言論，特別是針對寮國戰鬥部隊和人民的軍事行動，以使寮國重新建立一個正常的局面。

建立一個統一的機構，以便解決隨時發生的糾紛，尤其是一切政治問題，並且就舉行自由普選以實現全國統一的問題進行談判。雙方應真誠地密切合作，以使日內瓦停戰協定得以完全施行。

最後，寮國戰鬥部隊政治代表團表示深信：老撾王國政府和寮國戰鬥部隊之間的團結和鞏固，以及爲實現民主和統一以及完成老撾的獨立而進行的密切合作，必將得到老撾各階層愛好和平和自由的人民的贊同和支持。

仰光華僑看京劇 「將相和」大受歡迎

我文化代表團舉行招待演出

【中國新聞社北京二十九日電】仰光消息：廿七日晚，中國文化代表團爲仰光華僑舉行演出。有一萬多華僑到場觀看。

在演出前，華僑代表許四民致詞歡迎代表團全體人員，並表示華僑將爲增進中緬兩國的友好關係和實行和平共處五項原則而努力不懈。

鄭振鐸團長在致詞中勉勵華僑團結互助、尊重當地法令和社會習慣，並和緬甸人民友好相處。

代表團演出的京劇「將相和」等節目，都受到華僑的熱烈歡迎。

我青年代表赴捷

【新華社北京二十八日電】應捷克斯洛伐克青年聯盟中央委員會邀請，參加二月三日至六日在布拉格召開的捷克斯洛伐克青年聯盟第二次代表大會的中國青年代表團團長王偉和團員等一行三人，在二十八日離開北京。

國際鱗爪

哥倫布遺物沉海底 美富翁準備去探尋

▲紐約訊：四百五十年前哥倫布駕駛的那艘名叫「聖大馬利亞」號的船，據說是沉沒在海地的外海。現在紐約州航空公司董事長林克對於這艘沉船的遺物很感興趣。他花了十萬美金，特製一艘有電氣裝備的船，準備於本年四月率領一批潛水專家，遠征海地，潛入海底，探求哥倫布的遺物。

▲巴黎訊：外交部長和新聞記者決鬥。新任法國外交部長富爾因爲「快報」刊了一段不利於他的新聞，居然大動肝火，要和快報的編輯史列甫決鬥。雙方且已選定助鬥。富爾選的兩名助鬥一是國會議員摩里茲將軍，另一是律師威爾。至於那位編輯先生選的兩名助鬥，一是議員馬凡里，另一是前空軍中隊長傅蜜列上校。不過雙方的助鬥還想做當仲裁，開間和解。

半生送葬萬五千餘次 此翁紀錄堪稱第一名

▲瑪查拉爾訊：這裏有個八十四歲的老翁曾經許下一個宏願：凡是協助料理過他父親的喪事的人，將來他們死的時候，他一定也要去送葬。他果然信守他的諾言，計四十一年之內，他參加過一萬五千二百二十八人的葬禮，有時在一天之內，參加兩場葬禮。如果送葬也有錦標，這個老翁定奪得送葬錦標無疑。

▲斯德哥爾摩訊：丹麥總理赫托夫於二十九日病歿於斯德哥爾摩。由外交部長漢森繼任總理職權。

新歲「人日」已臨
酒樓春茗稍見起色
今春商號設宴請客者比去年少
酒家普遍以低沽菜價招徠顧客

【本報訊】春節以後，許多商號、社團都要設春茗讌客。今天又是年初七「人日」，商號、社團紛向酒樓定席。前、昨兩日，中環和西環一帶的酒家，每天有商人讌客。但一般說來，仍比不上去年。

春茗是行之已久的商家俗例。許多洋行、商行通常在每年新春之際，結合迎新吉兆，設宴以酬謝來往客戶。

據一位老行尊說：今年從正月初二開市以後，有些酒家，每天只接到一兩席客戶的春茗定單。直至這兩天，才比較旺些，中環和西環一帶的酒家，每天已有五、六處客戶設席讌客。但這些設讌客戶，所訂的春茗席，大多是百元以下。而以某一間大型酒家來計，新春以來，每天的稅項、工資、伙食、水電和折舊費等皮費，合計就要二千多元；收支對比，所賺有數。據說：目前的春茗生意，要比去年減少。

當一九四九年至一九五零年的時候，香港各行各業生意都比較好，春季設宴讌客者盛極一時，可稱是酒樓業近幾年的黃金時代。那時，要到酒樓去定座非早在農曆年晚二十四、二十五前後不可，即日定座是不成的，即使定了座「排期」也可能延至正月十五元宵左右。當年酒家在春茗生意中所獲利潤，可達三分錢以上。

從一九五零年開始以來，隨着商場不景氣的日益顯著，春茗生意也跟着一年不如一年。拿今年、去年、和前年來比較，酒家爲了竭力搶生意，一般地都改變營業方針，大量地訂出較低價錢的酒席定單，以前年來說：最低廉的酒席，同時也是較多客戶光顧的酒席的價錢是在一百五十元至二百元之間，去年光顧一百元左右的讌席者比較多；但到今年，一般大酒家却是以八十五元到九十五元一席的「經濟菜」作爲號召，招徠顧客，價錢雖與以前有差別，但菜式却還好，比如過去春茗席中常有的「當紅威化炸雞」、「發財大鴨」、「紅棉帘子」和甜品「年年幸福露」等，也照樣不缺。以這樣方式吸引一些顧客光臨。

汽車比賽昨已揭幕
選美獵寶今日舉行
「黑夜飛車」昨參加者四十四人
「香車美人」今天將在馬場選出

【本報訊】香港自由車協會主辦的第六屆汽車比賽，已於昨日下午四時揭幕，其中之一個節目「黑夜飛車」已於昨晚結束。最爲精采的「香車美人」則定於今日下午四時半在跑馬地馬會場內舉行角逐，喜好者可預備一元門票前往觀賽。

昨日「黑夜飛車」是分五組比賽的，以汽車的馬力來分組。這些車輛要跑新界九龍市區三次，經過粉嶺、上水、石崗、元朗、荃灣、大埔、沙田等處。得獎者即以平均速度取勝。昨日前往觀看「黑夜飛車」者，並不衆多。

今日的賽車秩序是：「飛車獵寶」上午十一時至十二時四十五分，在花園道口瑪麗球場附近舉行；汽車技術比賽，下午二時在跑馬地馬場舉行；下午四時半，最精采的節目「香車美人」角逐，五時頒獎。

昨日下午在尖沙咀梳利士巴利道舉行的「黑夜飛車」，報名參加者有五十九輛，昨日實際參加比賽者有四十四輛，其餘有十五輛臨時沒有參加。

參加比賽的四十四位駕車者，各有特式，其中有一個西籍女人，她是夏利根夫人，身體生得很強壯，看樣子勁頭不差，可與其他四十三位男子敵一敵。參加比賽者，有一個男子認為是去年澳門汽車賽路冠軍得者，昨日亦懷着飽滿的風度駕着汽車奔在馬路上。

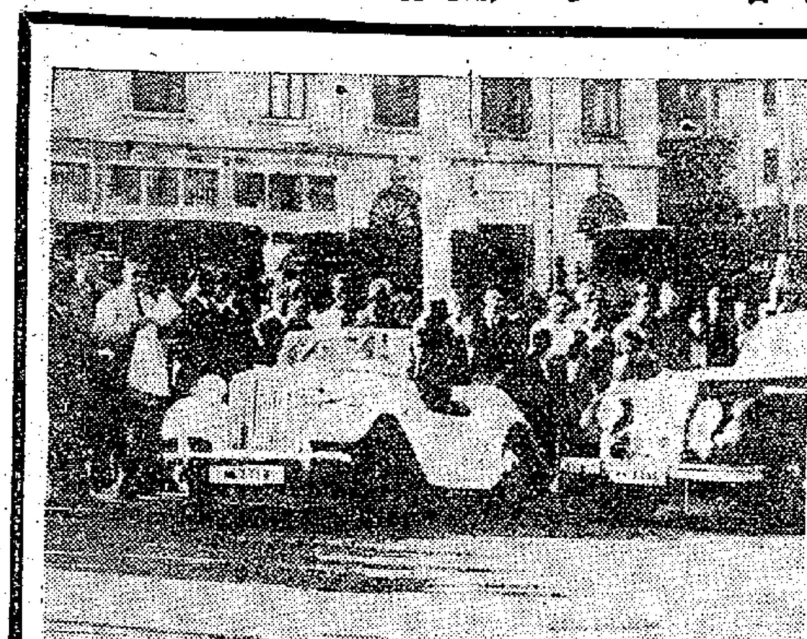

飛車比賽情況

（上）比賽開始了。參加者駕着汽車，一輛一輛地駛出去。（下）參加比賽的四十四人中間，唯一的女性就是這位夏利根夫人，她的體魄多健壯，勁頭也不差。

家家戶戶度「人日」
早上可以放爆竹
六時至九時不須領證

【本報訊】今日（年初七）爲乙未新歲「人日」佳節，不少商店居民都喜歡設酒宴，慶賀一番。有些商店亦乘佳節，定於今日開市營業。循例在佳日燃放爆竹。有關當局定於今日上午六時起至九時止，爲燃放爆竹時間，不須領許可證。

播音

日間　十二時：報時；粵曲；㊀香草美人，㊁憐香惜恨。十二時卅分：天氣報告；特備粵語時代曲及音樂節目；㊀快樂新年，㊁萬花賀春，㊂管樂合奏，㊃永遠的愛，㊄紅豆曲，㊅管樂合奏，㊆夜夜春宵，㊇好春光。一時：報時；福音講座。一時卅分：粵語新聞；國語新聞；潮州語新聞及特別報告。二時：特備潮州曲節目；「狄青下山」之「紀英救主」。三時：粵曲；㊀送情郎，㊁倫文敍，㊂天國情鴛，㊃紅了櫻桃碎了心，㊄搖城豔，懷舊，四時：時代曲；㊀小路、在那遙遠的地方，㊁冷了的心、歸燕牽愁腸，㊂安琪兒、我的心；㊃懷春曲、春愁，㊄我的懷念、少年行，㊅明月千里寄相思、月落烏啼。四時卅五分：轉播加路連山球場「傑志對星島」足球比賽情形。五時廿五分：京曲；㊀孔雀東南飛，㊁奇冤報。五時四十五分：㊀信不信由你、我要你的愛，㊁荒野的花朵、永上情鴛。

晚上　六時：報時；粵語新聞；國語新聞；潮州語新聞及特別報告。六時卅分：管樂讌座；「巴蜜舞管樂」第二闋。七時：時代曲；㊀江頭殘月、不了情，㊁我要你來，失去了的青春。七時十五分：演講；「英國人的習慣」第七講「公民的習慣與儀式」。七時卅分：宗教節目。八時：轉播倫敦國語新聞。八時十五分：天氣報告；明日節目預告及特別報告；時代曲；㊀隴上一朵玫瑰，清明的月，㊁莫負今宵、等我心上人。八時卅分：轉播倫敦粵語新聞。八時四十五分：特備粵曲節目；㊀冷暖香衾，㊁月下瑤簫引鳳儀，㊂依戀度芳辰，㊃親情深似海，㊄直上烟宮折桂枝，㊅情海淚痕。十一時十五分：潮州外江曲；風儀亭。十一時卅分；天氣告報。（完）

九龍破獲藏毒案
男女七人被控罪
男子一名昨已被判入獄
另外婦人六名還押候審

【本報訊】本月二十日九龍破獲一宗規模頗大，牽連亦甚廣的大藏毒案。拘捕了男女七人，搜出紅丸、紅丸蕉粉等大批毒品，估計能值十餘萬元。

破獲地點爲九龍鑽石山平陽新村、十八里、上元嶺東寶亭道等地方。被捕七個男女，昨晨在九龍裁判署受審。控方表示其中有一被告人需押還獄中六天，以便轉解地方法院審訊。代表被告辯護的余叔韶大律師，曾爲被告請求繳保出外候審，但遭控方反對。結果法官宣佈押候六天，暫時不考慮保釋問題。

控方控告第一被告區忠良（男）的罪名如下：㊀本年一月二十日在鑽石山平陽新村五十×號，藏有紅丸搶一安士；㊁同日在同地點，藏有紅丸若干粒，共重四十五格蘭姆，及紅丸粉九百格蘭姆。此人被判罰款一百五十元，或入獄十天，另入獄三個月，不准罰款。其餘六個婦人被控罪如下：

麥云、梁鳳彩兩人，被控在平陽新村五十×號地下，藏有紅丸四千三百四十八格蘭姆；梁芳，被控在上元嶺東寶亭道×號，藏有紅丸六百二十五格蘭姆。張瑞蓮，被控藏有紅丸二千五百三十四格蘭姆；吳好和吳彩，被控在鑽石山十八里五八×號B，藏有紅丸一萬七千三百二十二格蘭姆及紅丸混合劑一萬八千一百六十七格蘭姆。

以上六被告人被判還押監獄六天再提堂。

史超域飛港渡假
太太跟着一起來

▲美國明星占士．史超域昨晨乘機抵港，將在香港逗留一週。據說，此行乃是渡假期，他與其他美國明星有點不同的，就是他帶來了太太歌莉雅．麥蓮。

▲昨日下午七時，有個婦人服毒自殺。此女人名楊淑芬（三十二歲），住九龍花園街七十×號四樓。此人服毒後即被送入醫院救治，已於昨晚九時致命。

▲十多個男工人在洋船上開夜工，直到昨晨六時起卸貨物完畢，趕乘小船返家。誰知當到達大角嘴海面附近時，突有一艘電船迎面撞來。此小電船閃避不及，致被撞翻了。全船的人都墮入大海，後經施救清點人數時，已有兩人被海水吞沒而失蹤了。有個三十歲的女人何柳，也因飲水過多，經已昏迷。

▲那個用幾斤重鐵鏈鎖住自己十三歲兒子的父親莫寬，已被判罪。不但要入監二個月，且還要每月供給孩子十元費用。小孩莫×泉則判入兒童教養所。昨晨在九龍裁判署審訊時，他還說他父親曾毆打他十次，當受傷後不但用鹽水淥他的傷口，且還用鐵鏈鎖住他三日三夜呢！

▲昨晨九時三十分在德輔道西，又發生一宗車禍。被撞傷來在救生閘當中的小孩名叫謝禮垣，還覺鎮修，後來即送入醫院。當時西環的電車交通，也因此被阻了幾分鐘。

▲男子吳滑良（潮州人），被控在年初一（廿四日）非禮一個十一歲的少女。該案昨晨提堂時，被告由金巴律師代表，被告否認控罪。結果定期三十及三十一日再審，准許繳保四百元出外候訊。

▲男子關學興，今年四十二歲了。前些時他外出街頭，拾獲了身份證兩張，結果惹了大禍，事後被警方拘捕，控他爲藏有來歷不明的東西，法官判他入獄七天。

香港小新聞

電船翻落大海裏
婦人自殺喪性命

老革命家國畫能手
「何香凝畫集」抵港
內容豐富印裝古雅大方
各書店有售購者甚踴躍

【本報訊】著名的老革命家、現任華僑事務委員會主任委員何香凝女士，工國畫，氣韻生動，魄力渾厚，畫繪翎毛、花卉、山水、動物無不佳妙。這位老革命家從事革命活動與高度藝術的成就，都早已聞名於國內國外。

北京人民美術出版社蒐集了這位老革命家從一九一〇年到一九五三年間的國畫作品，編印成「何香凝畫集」。現在已經出版了。畫集包括有山水、獅、虎、猿、鹿、梅鶴、花鳥、松樹牡丹、山水人物等等共二十六幅國畫，由郭沫若作序，柳亞子作後敍。畫集全用道林紙精印，錦面裝訂，十分古雅大方。該畫集已於前日運抵香港，在新民主出版社和三聯等各大書店出售。每本售價十六元。兩天來前往選購者非常踴躍。

猛虎活躍紙上——「何香凝畫集」之一頁

上季重大罪案增多
交通事故亦未減少
港府警務處昨發表季報
去年增發車照兩千餘張

【本報訊】港府警務處處長麥士維透露：自從放寬領發學車執照以來，已共發出學車紙二萬四千八百零五張；每日領發數目最多時達五百張，後減爲一百五十張，且繼續在減少中。

麥士維發表的警務處季報透露，在去年末季中，重大犯罪案件比上季略增。該季重大犯罪案件有七千六百四十二宗，較上季增加六百廿二宗，比一九五三年同季則增加了二千六百三十一宗，增加的主要原因，是違反出境令者增多，此類案件在該季內共發生三千零三十宗之多。

季內個人行竊案件（搶掠及剪綹），則告減少，由上季的六百八十三宗減至五百四十五宗。零星偷竊案件比上季增加一百六十八宗；其他各種犯罪案件數目，無甚變動。向住宅行竊案件，由三百三十七宗增至三百四十五宗；破門行竊案件，共計三百三十六宗。

上季內，共發生謀殺案九宗，其中有八宗的疑犯已被控訴。此外，有一阿拉伯籍海員，被控在海上一艘英輪犯謀殺罪，由高等法院審訊，結果被判無罪省釋。另有謀殺案一宗，亦被判銷案。

行劫案件，包括劫、公路截劫、暴力行劫及在海面行劫，共有廿八宗，與上季相同。其中有四宗，係使用武器者。同期內，警方共緝獲左輪三支，自動步槍兩支，步槍一支及鐵槍兩支。

季內，共發生交通失事二千八百九十八宗，上季有二千八百六十八宗。

警務處長指出，交通失事案所增加的主要爲僅受物質損失一類，其中不少是極端輕微的失事。九龍方面的交通失事有了增加，但香港方面，則較上季減少。

上季內，增發了車輛牌照六百七十九張。以全年計，共增發了二千三百二十二張，去年下半年內，新發駕駛執照，共達一千一百七十二張。

模型飛機表演賽
今日在沙田舉行

【本報訊】香港首次模型飛機表演賽，於今日下午一時起在沙田軍用機場舉行，屆時歡迎各界人士參觀。

此次比賽包括兩個內容：一個是模型飛機比賽，另一種是特技操縱賽。

天氣

輕微多變的風，清和晴朗，晨冷，下午非常暖和。

社團動態

柴灣街坊今發災款
順德同鄉會今聯歡

【本報訊】柴灣區街坊福利會昨晚在會所開會，決定今日上午十一時開始，在會所派發賑款物給去年底該區受災災民七十四名。每一災民可領賑款三元四角，另衣服一包。凡去年底該區受災災民須依時前往領取，逾期自悞。

▲順德同鄉會定今「人日」良辰，下午二時在金陵酒家五樓舉行聯歡會。七時聚餐。凡同鄉參加者，每人席金五元，如有年逾六十一歲者，可憑證到會宴敍，免收席金。

▲大埔商會，定今日正午十二時，在該會所舉行團拜盛敍。

本報特寫

灣仔春園街的夜市
春園街原不是什麼特別的地方。自從修頓球場和銅鑼灣新填地的夜市場拆除後，這裏就突然熱鬧起來。春園街就此變得那樣光怪陸離。

灣仔有條小小的街巷，名叫春園街。

春園街，北面街口對着修頓球場，南面街口向着香港大戲院，是灣仔電車路和大道東之間許多橫街之一。原先，春園街也像香港許多小橫街一樣，沒什麼特別的地方。自從修頓球場和銅鑼灣新填地的夜市場先後拆除之後，這裏就突然熱鬧起來。春園街就此變得那樣地五光十色，光怪陸離。

晚上，小小的春園街，有它一番熱鬧的夜市。

從晚飯時分開始，街頭的七、八間「蔴將學校」和一些「大牌檔」的電燈，全部點亮了，炫目的燈光，直照得行人眼花撩亂。「蔴將學校」的攻城交戰之聲，原是不分晝夜地一直響鳴着；這時却愈更熱鬧，「劈劈啪啪」遠傳戶外。街道兩邊的各色攤子，一個接着一個，直擺到街心，只剩下不到三尺來寬的地方容行人來往。這些攤子所經營的生意，五花八門，從日常百貨到各種雜食，以至於醫、卜、星相，無所不包，無所不具。

入夜，人群三三兩兩而來，這些人原是過去銅鑼灣的新填地和過去修頓球場的主顧，現在却都到這裏來了。這時，一盞盞發的火油燈旁，擺開着一個書攤子，主人就蹲在火油燈的旁邊，那是個瘦骨伶仃的漢子，臉孔是黃黑色的，嘴唇更是黑得怕人；他好像在瞌睡，又不時睬然抬起頭來；他的身旁，幾隻小櫈子上，坐着好幾個小伙子，彎着背，書湊在眼前，正在讀得入迷，「××探案」、「慾魔」、「古墓魅影」……奇奇怪怪名稱的書本好幾百種，擺在攤子上。據說，丟給那黑瘦漢子一、二角錢，就可以坐上好一陣子。

再穿過賣小人兒、小兎子、小手槍的玩具攤子，穿過賣運動衫、寶尼龍絲襪……雜貨攤子，在嘈雜的「買嘢嚟！有靚嘢嚟！」的叫賣聲中，有時你會聽到一兩聲倦淡軟弱的女人的聲音「先生……」一些陰暗的角落裏，另一種生意在交易着。只是偶然照到的一線燈光，會發現幾張强顏歡笑着白的粉臉。聽說，就是做成一宗生意，得款五元，自己僅得百分之四十還得付雜費。

有時，突然的吵鬧會驀地發生，燭玻璃樽、爛燈盞滿街橫飛。

這些小販們整天地叫喊，可是他們的生活怎樣呢？且聽一個賣毛巾的和一個賣故衣的漢子的一席對話。那時已是午夜十一點多鐘了，賣毛巾的說：「時間到了，正做得五個零銀錢生意。」賣故衣的待了好一回，才嘆口氣說：「五個零錢？我今晚還未發市。」

沒有「發市」，對於小販們來說，就是得白蝕「燈租」、「×錢」等數不清的項目的皮費。

梅蘭芳演出劇本選集

中國戲劇家協會編

這本選集是爲了紀念梅蘭芳先生舞台生活五十年而編印的，內容共包括十個劇本：一、宇宙鋒，二、貴妃醉酒，三、奇雙會，四、黛玉葬花，五、天女散花，六、霸王別姬，七、洛神，八、鳳還巢，九、抗金兵，十、生死恨。這些劇本都是經過梅蘭芳先生細心校訂的，每個劇本並附有劇照一頓。（每册定價4.80）

牡丹亭……………湯顯祖撰　3.00
虞初新志……………張潮輯　4.00
白香山集………（全三册）白居易撰　11.00

列排當部
新華字典
新華辭書社編　每册三元五角
全書四七七面
插圖近四百幅
布脊紙面精裝

新民主出版社
香港大道中一七五號　電話二〇八六〇

啊！皇冠牌

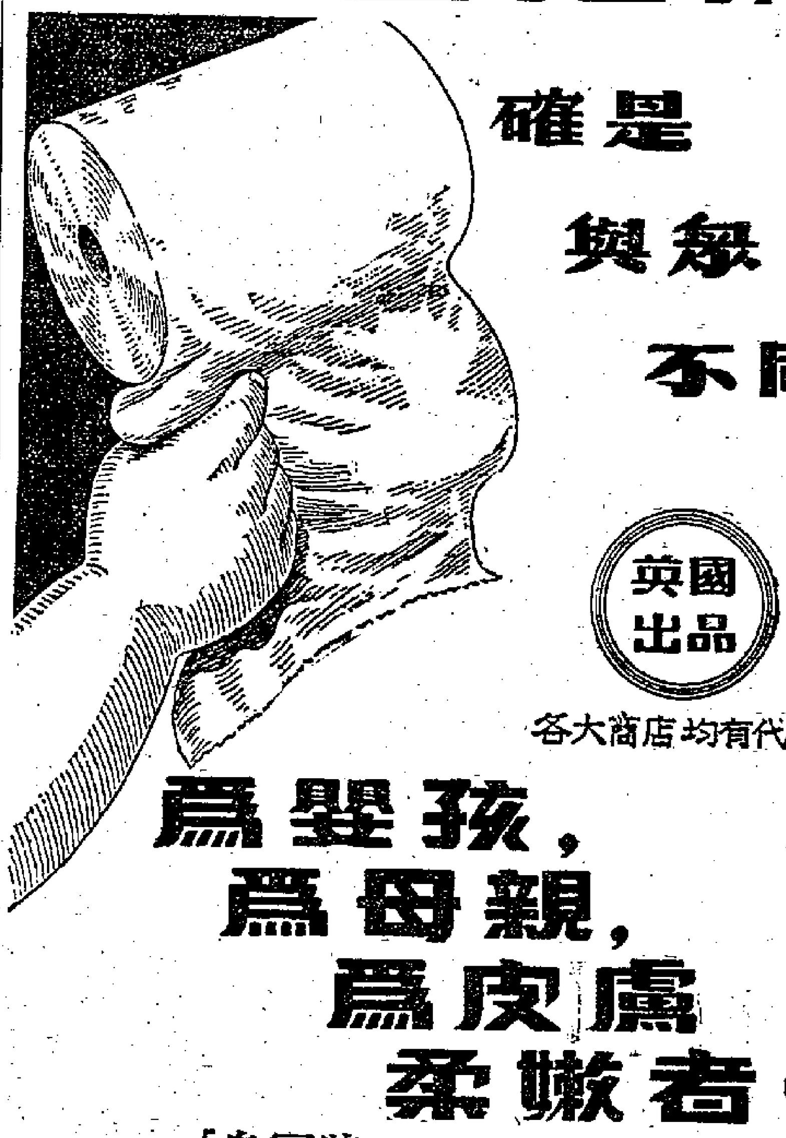

確是與衆不同

英國出品

各大商店均有代售

爲嬰孩，爲母親，爲皮膚柔嫩者——

用「皇冠牌」　舒適又稱心不脆薄不光膩質地柔軟似羊毛價廉物美，與衆不同請君試用。

英國聖安得列製造廠出品

本公司由原日利工民福記針織廠、冠華針織廠、利康針織廠、大昌針織廠、良工針織廠聯合組成

利工民針織廠有限公司

地址：廣州紙行路三十七號
電話：一二一八八

上海運一聯滬港聯運零擔直通車

第十一次車已於廿五日由上海開出
第十二次車已於廿六日由上海開出

香港永達行股份有限公司啓

新僑中學招生

班級：高、初中各級插班生（初中增加班額）
考期：二月三日上午八時半
報名：即日開始
地址：灣仔堅尼地道66—68號（由灣仔郵局側直上）
電話：七四〇六五
校長鄧乃森

漢華中學招生

班級：高中、初中暨小學各級男女生（高中三班級，其他各級約招五人至十人）
考期：二月二日（星期三）上午九時正
報名：即日開始
校址：石塘咀山道十二號
電話：三三一二七七
校長黃建立

福建中學招生

班級：初中暨小學各級每班約五至十名。
報名：即日起（學生不分省籍）。
考試：二月二日上午九時正。
校址：大道西五八〇號四樓。
收費：初中廿元，高小十五元，初小十二元。
特點：國語教學，設有免費學額。
電話：三二五八九。
校長黃滔

娛樂戲院

即日獻映　派拉蒙歌舞片王
第一部超視綜藝體電影
特藝七彩　最大銀幕
大團圓　WHITE CHRISTMAS
丹尼基・水歌羅士比主演
娛樂今天早場十一時半　大團圓

樂宮

今早十一點正　和路迪士尼傑作　雪姑七友　加映七彩金像短片　自然世界　一元半

東方

連日狂滿　火速定座
新藝綜合體電影
女人世界　"Woman's world"
七大紅星主演
今早十二點半大笑片　夢遊天宮

都城

連日滿座　今請早
即日預售翌日戲票
全部特藝七彩
神鷹武士

分類廣告　**尋訪**

尋人啓事　李玉媛啓

醫藥

上海名醫丁仲英
診所：九龍加連威老道七號A
門診上午　下午三時至五時（出診預約）

你能識別軍艦嗎？

雷蒙

大致來分，軍艦的類別有戰鬥艦、航空母艦、巡洋艦、驅逐艦、潛水艇、魚雷快艇等，由於它們的速度、裝甲、裝備的不同，它們所負擔的任務也各異，茲一一簡述如下：

戰鬥艦 是海軍艦隊中噸位和砲火威力最大的一種。排水量自三萬多噸至五、六萬噸，長七、八百呎，寬約百呎，吃水深度達三十多呎，最高速度每小時二十餘海里。它的主砲約十五、六吋口徑，此外還有六吋口徑的副砲及大量不同口徑的高射武器，艦體的要害部分都有堅厚的裝甲，故具極強大的攻擊力和防禦力，所以向被稱爲艦隊的中堅。它雖具龐大的威力，但水線下部分的脆弱性和行動累贅，不宜單獨出發，需要多數他種艦艇做護衛。它的本質是侵略性的工具。

航空母艦 是專爲裝載與運用多數飛機而設計，其特色是司令塔、桅桿等上層建築物偏置一邊，讓出面積來敷設闊而長的飛行甲板（最長的約一千呎）；下層是飛機儲存庫。排水量自萬餘噸以至五、六萬噸，速率每小時三十餘海里。砲備大抵是五吋口徑若干門及大小高射武器幾十門；飛機裝載量視艦之大小而異，大約最小者二十餘架，最大者百數十架。它是活動的戰場，攜帶飛機遠離本土或接近敵國作戰以縮短飛機航程，是一種主要的侵略性武器。但防禦力很差，經不起重砲、重炸彈及魚雷的打擊。

巡洋艦 它是中等噸位，裝配中等砲備，注重速度而不顧裝甲的艦種。巡洋艦有輕重二型，輕的約四千至一萬噸，重者常在萬噸以上。其砲備更是主要的分別，大概以六吋口徑以下者爲輕型，六吋以上者爲重型。速度每小時約三十五海里，主要任務爲偵察敵人，作爲艦隊的耳目，搜索敵人艦艇而攻擊之，掩護驅逐艦隊去襲擊敵方主力艦隊，擔任商船的護航，轟擊敵岸要塞，掩護部隊登陸，掩護已方主力艦和航空母艦等。

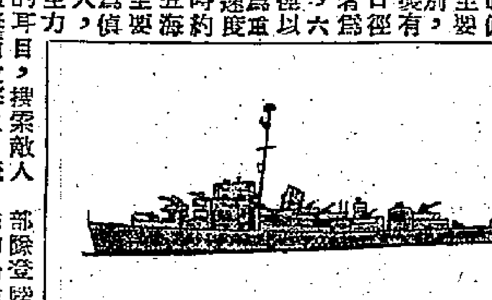

這是被擊沉的蔣艦太平號外型

驅逐艦 是一種最靈活、任務繁重的艦種，排水量約一千至二千噸，它的特點是速度高（每小時約三十五至四十海里），不顧裝甲，在靜水中用最小的燃料消耗量能持續航行六千海里。其主要武器爲魚雷，也有四、五吋口徑的平射高射兩用砲和其他小口徑的高射兵器。魚雷用以攻擊重型艦，砲用以攻擊中型以下艦艇。還有大量深水炸彈以攻擊潛水艇。它的主要任務是偵察、奇襲、搜索、警戒、哨戒、護航、巡邏、攻擊敵岸堡壘、支援，能用於數部隊登陸，也能佈和掃除水雷。

潛水艇 設計特殊，能航行水面，又能潛行於水中。排水量約五百至一千多噸之間。主要攻擊武器爲魚雷，也有一兩門小砲，有的還帶有水雷。在水面和水中的航行速度相差很遠，在水面每小時能行二十海里者，在水中只能行八、九、十海里。它常在黑夜活動，不易被察覺，白天躲在海底。艇體短小，動作敏捷。可以用魚雷襲擊大型軍艦。此外的任務爲偵察敵岸情況和敵方艦隊的行動，襲擊商船以破壞敵方的海上交通，敷設水雷以封鎖敵區等。它是弱小海軍攻擊敵方重型艦及破壞其航行的優良自衛武器。

魚雷快艇 這是一種輕巧靈捷的攻型軍艦，艇小而速度高，富機動性。噸位只有數十噸，最高速度每小時四十餘海里。主要武器爲魚雷，雖小，而攜帶的魚雷，不在大型艦之下，作用甚大，集體魚雷攻擊效用甚大，在黑夜和惡劣天氣下，收效尤佳。它也裝有輕砲、機關槍、深水炸彈及施煙霧工具。它的任務爲防守海岸港灣，保護基地，以煙幕掩護艦隊，防禦潛水艇及佈雷等。由於艦體小，載油有限，速度又大，因而續航力不大，不能遠越海外活動，但用於沿岸近海則具重大價值，也是一種有力的自衛工具。

七日談

台灣「特殊化」

台灣的「特殊地位」，這是今天有些人的說法。

這種「特殊地位」與「特殊化」的名詞並不生疏；以前日本軍閥用得太多了。

日本軍閥先是叫「滿洲特殊化」，接着是「冀東特殊化」、「華北特殊化」，最後，他們恨不得把整個中國都「特殊化」起來。

今天，美國統治者的手法也差不多；先是台灣「中立化」，接着是「保護」台灣；緊接着，爲了「保護」台灣就必須「保護」中國沿海島嶼；爲了「保護」這些島嶼，就必須對中國人民軍事部隊的「任何（！）集中或使用」採取「必須的軍事行動」，也就是「必須」向中國的「任何」地區採取「軍事行動」！

事實已十分明顯，不論叫作「特殊化」也好，「中立化」也好，「保護」也好，目的都和以前的日本軍閥一樣，企圖逐步蠶食中國。

「劃一條線」

另外又有人主張「劃一條線」；據說，把這條「線」固定下來，即中國和美國彼此都有了「保障」了。

這些人還提出一個公正的樣子，認爲把這條「線」劃在金門以西是「不合現實」的，應該劃在台灣海峽上，讓一百多哩寬的海面來隔開雙方。

這種「和事老」實際是想輕輕巧巧地劃一條線，把中國的台灣劃給美國了。

人們有理由問這些「和事老」，爲什麼要劃這一條人爲的「線」呢？現在根本就有一條現成的線，就是中國的國境線；只要美國退出中國的領土，也就是退出台灣、澎湖，以及台灣海峽的一切中國島嶼，豈不什麼問題都解決了嗎？至少，中國的軍隊是決不會無緣無故越出這條線以外去「保護」別人的領土的。

如果一定要用海來隔開中國和美國，現成的太平洋夠多寬，豈不更合乎現實，爲什麼一定要用台灣海峽呢？

「自由世界」的「安全」

又有人說，中國拿回了台灣，就會「威脅」所謂「自由世界」的「安全」，這更是胡說八道。

中國和印度接壤，「威脅」過印度沒有？中國和緬甸接壤，「威脅」過緬甸沒有？不但沒有，而且中國和印緬兩國的邦交日益敦睦。

再看看，台灣離開中國大陸不到二百公里，離開日本一千公里以上，離開菲律賓五百多公里，離開美國一萬公里以上；究竟對誰的安全重要？如果中國拿回台灣就威脅美國，則美國佔着台灣，對中國的威脅至少在五十倍以上！

台灣是中國的領土，美國以自己的「安全」爲名來佔中國的領土，不僅已威脅了中國，而且也已侵略了中國；只有中國有權利解放台灣，來保衛自己的安全。

施君玉

今日台灣

從一江山到大陳

·郭冰·

從蔣賊對一江山戰敗前後的宣傳來看，蔣賊士氣民心的低落、內部悲觀絕望的氣氛，「不折不扣」已走上窮途末路的頂端了。

一江山解放戰爭，爲時只有兩點鐘，但蔣賊的「戰報」卻誇大了三十多倍！一江山島上的蔣軍分明有一千零八十多名，但蔣賊的「戰報」卻說是七百二十名，並且「全部壯烈犧牲」。「一江山島上伊據蔣賊突擊第四大隊大隊長王輔弼以下官兵五百五十多名」的蔣官，竟把「報道」爲「浙江反共救國軍第四大隊全體官兵，在地區司令王生明和大隊長王輔弼的領導下……犧牲得壯烈，在古今中外的戰史上，找不出第二個例子……。」

這些「例子」真是難以找到的：作爲「一江山地區司令」的王生明，他對「前途」早有先見之明了。當他被驅策到這個絕地之後，在給他兒子的信中說：「你媽媽很苦，不要把氣給你媽媽受，將來全靠你！……」

細辨語氣，那是：一當上「司令」，「一切都完了。」在親人之前，「裝飾門面」的「慷慨激昂」措辭，都不必說了，但王生明有一點是非常清楚的，他的妻子只能「全靠兒子」，要指望蔣賊，不過是開玩笑而已。

「一江山地區司令部政治主任孫闢南」的父親孫鏡湖，在台北「中央日報」鑄字房做事，消息到達後，「中央日報」記者「就近採訪」，孫鏡湖在提到他兒子陣亡時說到，「他也夠悲哀了！」你說「遺囑」們心中想說的，該是什麼呢？

「大陳防衛部司令官」劉廉一的七十一歲老父劉福武，現住新店山村之中作「人質」，蔣賊國要他「及時打氣」。除夕那天老太太親手做了幾件東西，要「中央日報」的記者「有機會帶到前方去。」而「及時打氣」的那封信，也「及時」地在「中央日報」上製版刊登出來了。蔣賊國利用這封信的原意是「激勵士氣」，但結果如何，明眼人一望而知，因爲信中有六個大字：「不可過抱悲觀！」——「悲觀」已夠瞧了，而且還「過抱」！

在「不可過抱悲觀」之前一天，這位「大陳防衛部司令」之父又奉命發出「電」文，免費刊載在「中央日報」上，中有兩句可圈可點，文曰：「無論當前情況如何，尤應堅定必勝信念！」

老古話說「知子莫若父」，這位老先生真是太清楚今日台灣那些「將官司令」們的心情了，誠如信中所暗示：「必勝信念」還需要「堅定」一下才好。

民不聊生，烏煙瘴氣下的台灣，怎會有「必勝信念」呢？

法國紀錄

通貨膨脹

法國國家銀行公佈的數字表明法國通貨膨脹日益嚴重。在一九五三年一年內，紙幣數量增加了一千八百七十億法郎，而一九五四年，它增加了二千二百八十億法郎。到一九五四年十二月三十日爲止，紙幣發行數量達到了新的高峯——二萬五千三百八十四億五千五百萬法郎。（京）

時事漫評

周刊第三十六期

新聞地理

「中近東」

「中東」和「近東」這兩個名詞的用法，和「遠東」這個名詞一樣，起初是歐洲人指歐洲以東的地區時用的。「近東」是離歐洲較近的東方地區和「遠東」是較遠的東方地區，在近東和遠東中間的地區就叫「中東」。現在這三個名詞就當作地理名詞來用了。一般說來，遠東包括亞洲的靠近太平洋的各國和印度、巴基斯坦以及錫蘭。不過，中東和近東所指地區的範圍，各國說法不很一致。因爲中東和近東的界線不好分，所以我們常常把中東和近東連在一起叫，叫「中近東」。目前我們所說的中近東，它一般包括下列地區：亞洲的阿富汗、伊朗、土耳其、以色列以及阿拉伯聯盟各國（亞洲的沙特阿拉伯、伊拉克、黎巴嫩、敘利亞、約旦、也門、和非洲的埃及），此外，還有英國在阿拉伯半島上的殖民地亞丁、阿曼和科威特等。如果把中東和近東分開叫，一般是把阿富汗和伊朗叫作中東。（寰）

日本人民要求恢復日中日蘇關係

柳方

第二次世界大戰結束已經十年了，日本還沒有恢復它同近鄰——中蘇兩國的關係。這是美國阻撓的結果，因爲美國如果讓日本同它的近鄰接近，就會緩和日本的經濟困難，並從而促進日本要求擺脫附屬於美國的趨勢，所以他們不惜採取各種卑鄙手段，從中破壞。最近六年以來，美國是利用吉田執行這一阻撓政策的。

但是恢復日本同中蘇兩國之間的正常關係是符合日本民族的利益的，因之成爲日本公衆最普遍、最強烈的要求。

去年十月十二日，中蘇兩國政府發表關於對日本關係的聯合宣言，表示願與日本恢復正常關係。同月，周恩來總理在接見日本議員訪華代表團和日本學術文化訪華代表團時的談話，也申言中國政府願爲中日兩國早日恢復正常關係而努力。

日本無黨派議員風見章在讀了周總理上述談話後說：「恢復邦交的時機，可以說已經成熟到了『叩門即開』的程度。」

最近數月來，日本人民要求同中、蘇建立正常關係和開展貿易的運動也就更加廣泛地發展起來。去年十月，日本各界著名人士在東京集會，成立了促進日本同中、蘇建交的全國性機構。十一月，當中國紅十字會代表團訪問日本時，日本各階層人士以熱烈的歡迎，表示日本人民熱切要求同中國友好相處。

日本各地人民紛紛以集會的方式，來促進恢復同中蘇兩國的邦交。在北海道空知地區的居民大會上，決議成立促進恢復日中日蘇邦交空知會議。本州山形縣人民籌備成立促進恢復日中日蘇邦交同盟。參加各地集會等活動的，不僅有一般市民，還有很多日本中小企業家。

日中友好協會、日蘇親善協會，一向號召採取獨立自主的外交政策，要求取消美國加在日本的對中、蘇貿易的限制，要求同中蘇兩國恢復正常關係並發展廣泛的經濟合作和文化聯系。日中友協已規定今年的活動方針是：在全國範圍內進一步發展要求恢復日中日蘇邦交的運動，並將邀請中國貿易和文化使節到日本的活動。

由日本政治、經濟、文化界知名人士組成的恢復日中日蘇邦交國民會議，本月廿五日在東京舉行了全國會議。會議通過決議，要求日本政府取消日蘇之間的貿易限制，邀請中國貿易代表團到日本締結日中貿易協議，並取消日本和中蘇兩國間的旅行限制。

日本人民要求恢復日中日蘇正常關係的運動已形成強大的政治力量。自從吉田政府因執行美國政策而下台後，繼起的鳩山內閣就在人民意志的推動下，在日本和中蘇兩國的關係問題上，表現了一些新的態度。重光葵在去年十二月十一日發表的外交政策聲明中，表示日本願恢復同蘇聯和中國的正常關係。鳩山一郎於同月十九日發表談話，認爲應該採取步驟結束日本同中蘇兩國的戰爭狀態，作爲恢復關係的第一步。今年一月四日，鳩山又表示：日本正準備派貿易使團到中國和蘇聯；同時，也準備接受中國和蘇聯同樣的使團到日本。

但是，鳩山內閣的態度還有另外的一面。例如重光於去年十二月十八日答議員質詢時說：日本方面不能立即和蘇聯開始談判，也不打算從日本方面詢問蘇聯具體條件。在回答關於日中關係問題時，重光又說：取決於國際形勢和聯合國，特別是和美國的關係。鳩山政府這一兩面說話的態度，已受議員的責難。在日本國會本月二十三、四日的辯論中，許多議員在談到鳩山政府關於願意調整同中蘇兩國關係的表示時，批評政府在這個問題上的政策上還不夠明確。

美國原子彈樂隊交響曲

松山正雄作（日本赤旗報）

原子能和平用途

一斤鈾可使火車走十五萬里

讀報常識

蘇聯最近宣佈，蘇聯新建的全世界第一的五千瓩原子能發電廠之後，正興建十萬瓩的原子能發電廠。

蘇聯已經有了一部份農業和工業使用上原子能發出的電力，現在並努力使工業、鐵路和汽車運輸業、飛機和輪船使用原子發動機。

把原子能用於和平建設事業，它的力量是很大的。一個十萬瓩的原子電力站每天只耗費四百公分（合十二兩八錢）的鈾。一公分鈾（五百公分合一斤）發出的熱力可以燒開六萬斤的水，這些水的蒸氣如果用來開動火車，就能夠使一長列的火車走大約三百里的路（請見上圖）。一斤鈾就可以使火車走十五萬里的路，所產生的力量能夠使二千五百匹馬力的發動機轉動七年（見下圖）。（汪）

「國際事務」何解

國家與國家之間包括三個方面事務：政治、經濟、文化和其他方面。

·任明·

有些讀者要求解答甚麼是「國際事務」問題，現簡覆如下。

國際事務就是國家和國家之間的事務。這種事務一般包括三個方面，一是國際政治方面的事務，二是國際經濟方面的事務，三是國際文化和其他方面的事務。

國際政治事務十分複雜，目前最重要的問題是戰爭與和平的問題。這是同全世界所有國家都有關的問題。美國侵略策劃及其英法追隨者正在加緊準備戰爭，破壞國際安全；而以蘇聯爲首的和平民主力量則堅持爲保衛世界和平而鬥爭。我國人民是愛好和平的人民，曾有四億多人在和平公約宣言上簽過名，我國過去和現在在外交方面做了不少努力，今後將繼續根據平等、互利、互相尊重主權和領土完整的原則，同任何國家建立和發展外交關係。

在國際經濟方面的事務中也存在着兩種不同的政策。一種是帝國主義國家對落後國家的侵略經濟政策，他們在「經濟援助」的藉口下，無限止地掠奪其他各國人民。美國的「馬歇爾計劃」就是打着「經濟援助」的旗號，實行經濟侵略的東西。另一種是人民民主國家一貫採取眞正平等互利的經濟合作政策，例如我國和各國所簽訂的貿易協定，完全是在平等互利的原則下進行的。這種政策對美帝國主義的非法禁運和封鎖是個嚴重的打擊。

國際文化方面的事務，主要是關於國際間的文化交流事宜，如互相派遣留學生和文化交流的代表團或訪問團，交換藝術作品以及文學、科學和其他出版物，舉辦國際展覽，進行國際間科學和技術合作等等。這種國際間的文化交流，不僅可以幫助世界各民族的文化發展，而且也可以促進各國人民之間的相互了解，增強各國人民的團結，以促進和平和國際緊張局勢的緩和。這是人民民主國家在國際文化事務上的態度。但是帝國主義國家在國際文化事務上的目的是實行文化侵略，他們散佈世界主義思想毒素，宣揚帝國主義文化，扼殺被壓迫民族的文化。

國際事務十分繁多，十分複雜，我們在處理國際事務上有一個總方針，就是如我們的憲法序言所講的：「爲世界和平和人類進步的崇高目的而努力。」這個方針符合我國人民的利益，也完全符合全世界人民的利益。

日本大學生畢業即失業

根據日本政府文部省最近的調查，將在今年三月畢業的約十四萬名日本大學生中，到去年年底，只有約一萬五千人找到了工作。據文部省官員估計，這一屆畢業的大學生的就職率將很難達到百分之五十。去年三月畢業的大學生，就職率也只有百分之六十七點八。（天）

小說天地

妙人列傳：發達之人

筆工

散更羅說：「說我不老實？我是一個頂老實的人。譬如：我現在不妨老老實實說出來意，我今天要揍水過年，要來跟小丁借錢。你呢？你來做甚？老實說出來？」

「不開玩笑好不好？」小丁說着，便遞了一支香煙給散更羅，隨即擦出打火機。散更羅接了香煙，小丁替他打火。

「我也是來向小丁借錢度歲，但他說我不老實，竟托手辭。」我說：「談談其他的事吧。」小丁說：「年宵市場開了，散更羅遊過年宵市場未？」

「小丁，先談正經事，我真的要揍水過年，借五百洋給我。」散更羅擺開一隻手說。

我十分明白散更羅的揍水是實情。這年頭，誰有一個朋友像小丁般發了財，來向他度歲，四五百洋是應有之義。而爲小丁者，也決不會推辭的。我以爲小丁決不會推辭，所以不妨對散更羅取笑幾句。我說：「你要借錢，總得把借錢的原因說出來，老老實實說出還錢的辦法與日期。你是來借錢，不是來架償，怎能如此態度？」

「這還不算老實麼？我要五百洋過年用，所以就借五百洋。小丁有錢，我才向他借，難道我會向你借嗎？朋友有通財之誼，他有錢，對五百區區之數，不過太倉粒粟，除非不借，若是他老老實實肯借，決不計較我在什麼時候歸還。如果他定要知我甚麼時候歸還，他才不老實了。原因是這五百洋對他的現在經濟情況，算，無傷大雅。」散更羅雖然有辭窮，說話卻有條不紊。

「不行，借錢不能有這態度，這態度只能用之架償。我從來未見過用這態度去借錢的。」我和散更羅爭辯下去。

「那是因爲普通人向朋友借錢，都不肯老老實實之故。他們虛構一段悲慘的故事，以期取得人家同情；又虛構一個很有把握的歸還辦法，以求取得人家之信任；然後胡亂說出一個很快的歸還日期，下一星期，或者明天之類。這種態度，反而不老實。我呢？我就是一個老實人。我知道小丁發了大財，而我所需要不過小數。同時，我跟他的交情又不壞，他發了財，請飲酒，也有我的份。那末，我就得老老實實的說出，我等着五百洋過年，請你借給我。不必再多說話，反而說出不老實的話來。」

我回頭看看小丁。小丁露出屬於之神氣，我拍一拍小丁肩膀說：

「散更羅並不欺詐，他說的話，倒很老實。你所等待的老實人，似乎就是他了。磅水老友記。」

小丁發着冷笑，搖一搖腦袋道：「他飲醉了，他在開玩笑。」

「一點不醉，」散更羅悠然站起來說：「也不是開玩笑。怎會開玩笑呢？今年公司沒有雙糧出，你知道，現在過年，有家庭的人，不免要辦點年貨。（七）」

武俠小說　洪門掌故：張文祥刺馬

柳敬軒

第四十回　淡抹濃妝稱西子　腥風血雨下錢塘

牛鑫不敢怠慢，將張文祥安頓好了，丁香連夜在城裏奔走了一晚，去找幾個換帖子弟兄。其中有衙中的胥吏，有湖上的船家，有入泮的秀才，有落第的士子，有商舖的夥計，有行號的老闆，倒是士農工商，醫卜星相俱全。可是識得武藝的，約日案不過十幾個。牛鑫便是去找他們說話。

這十幾個弟兄，知道張文祥到，好生高興，今早一見，要正式入幫了。牛鑫道：「只在今晚，咱們都到他店裏相敍。」

本來參加洪門，都要文武全材，方合資格。創會之初，有這種嚴格規定。有了武藝，必須學得文藝；有文藝的人，必須習得武事，方能入幫。所以入幫問答中，有道：「你有何本領，敢來投軍？」必答：「我有十八般武藝，件件皆能，文武全材。」不能隨便。可是到得太平天國時期，這規矩便不能這等嚴格了，能文能武，兼收並蓄，但求其人有忠肝義膽，這也是當時各地舉義反清，如火如荼，多有有志之士參加的緣故，也是時勢所然。

所以牛鑫在杭州所結識的弟兄，有文有武，只如今要有舉動，却非有武藝不可，再則事機須要嚴密，人多反而無益，因之只招十幾個識得武藝的弟兄，來到牛鑫綢緞莊，見了張文祥，行洪門兄弟之禮。

時在深夜，堂上設五祖關聖等神位，供丁香偶紙馬，權行入會儀式，敎這些換帖弟兄正式入幫。這便是「插柳上山」的一類，牛鑫便是介紹人。

當下先由張文祥、牛鑫向上拜過，然後敎這十幾個弟兄，都向神前跪了，張文祥以大哥身份向他們問道：「你們來做甚？」

衆人答道：「俺來歸洪。」

又問道：「你們來歸洪，是誰人引進的？」

衆人答道：「是牛鑫引進。」

當下張文祥問牛鑫道：「是你引進的麼？」

牛鑫道：「正是。」

於是又問衆人：「入洪門的宿徵，你們知道麼？」

衆人都答：「全仗大哥拜兄夾磨。」

又問：「你們爲何入會？」

答道：「爲了忠義。」

又問道：「進了洪門，倘爲韃子所知，你要殺？犯了洪門條款，也要殺你，你們甘心情願麼？」

衆人都答道：「倘若事機不密，爲韃子所知，一身做事一身當，決不連累弟兄，若犯自己條款，或私與『馬子』相通，越禮反教，願受三刀五斧之刑。」（一四六）

魑魅世界

張恨水

亞英只管將手上那件舊中山服抖着，還說倒霉。亞男已回到了屋子裏去，息率息率的哭。亞傑搖了頭道：「女人總是女人，這樣一點事，也值不得哭。」亞男將手揉着眼睛，站在房門口，望了堂屋裏道：「你說這事多氣人，有金錢鈔票的人家多得很，這賊全不去偷，就看中了我們這窮在身上，吃在肚裏的人。」區老太爺坐在椅子上，揮了手攔住道：「不要亂，不要亂，大家把家裏東西清理清理，看看還缺了些什麼。」亞男道：「除了我那隻手提箱子而外，掛在牆釘上的兩件汗衫，也不見了。今天想要出門的話，衣服就是問題。」亞英把件皺紋佈滿了的舊中山服穿起，兩手只管扯了衣底襟，口裏也不住歎氣。亞傑拍了手道：「倒不是我的損失少些，我就說風涼話，把這最後幾件衣服丟掉了，也好，這樣丟得光了，才可以破釜沉舟，下了決心去另找出路。」亞英坐在椅子上，伸長了兩腿，將眼光望了腳上拖鞋尖，只是出神。亞男道：「可不是？現在我們二哥的皮鞋也丟了。」亞英淡笑道：「我去買雙新皮鞋，我已經沒有這個力量。不買皮鞋穿，拖鞋也總不能出門。」

亞雄究比這年輕的兄妹沉着些，已經在各間屋子裏仔細點驗了一遍，向大家道：「這是一個摸門賊，並非窃盜做我們。晚上經過我們這大門口，看到大門是開的，就順手摸了些東西去。我們自己也不能不負責任，昨晚上大概沒有關大門。」區老太爺呵喲了一聲，頓了腳道：「是的！昨晚上西門太太出去的時候，我忘了關大門。」區老太太道：「每天晚上總要談天變小時，是非只爲多開口，我就料着要出點麻煩事。於今只失落幾件衣服，我倒認爲是撿便宜事。」區老太爺口啣了旱煙袋，低了頭笑笑。亞英道：「談天也有罪，這些責任問題，說也無用，大哥可還有舊布鞋子，請分一雙我穿。」亞雄笑着，由屋子裏踢出一雙布鞋子，在地上。亞英看那鞋子前面翻了轉來，他的布鞋底，在鞋頭子前面翻了轉來，他提起來看看，回頭向亞雄問道：「就是這個？」亞雄道：「反正你也不穿那雙破西服了，還鞋子和你那套碎玻璃版的衣服，卻也相稱。」亞英歎口氣道：「我知道我這套西服不免送給樑上君子，早知道這麼着，我倒不如拿到舊貨舖裏去賣了，還可以換幾斗米吃。」亞傑道：「人家說家和萬事興，別人家闖了禍，倒還可見……」區老太爺兩手亂搖道：「這正是西門太太和兩個女友一路呼着鬧來，却讓到門口一陣喧嘩。她大喊着：『你們再鬧，我就去叫警察。』」照例，她又在和鄰居爭吵幾個了。（二六）

小花邊　馬場諸葛

勵叔

余大寫獲得「馬場諸葛」的名號，還是近兩三個星期的事。據說在一次宴會上，余大寫突然一口氣認識了幾位馬主和騎師，從這天起，我們行間開始有靈驗馬內幕「貼士」出現了。起初大家對這些「貼士」並不信任，但自過兩次馬以後，余大寫大有斬獲（當然是據他自己宣佈），同事們漸漸賓服了。

週年大賽的第一天，小梁偷偷向余大寫討了十場「貼士」，「直通快車」，小梁哭喪着面孔說，「從第一場到第十場我沒有收過一次錢！」

週年大賽的第二天，老劉不服氣，也向余大寫討了十場「貼士」，興高采烈地走了。星期四的早上「直通快車」！老劉不待我們開口問，苦慣地說。

週年大賽的第三天，小梁老劉兩人爭着向余大寫討「貼士」，我們大家都奇怪，難道他們是打不死？還是他們上次贏了錢，怕我們要他們請飲茶，故意說輸了？

「是余大寫的「貼士」準確吧？」我說。

「小梁和我都翻本了，」老劉興高采烈地說：「余大寫的「貼士」準確極了。」

「是的，準確極了，」老劉嘻哈大笑道：「我們根據余大寫的「貼士」，每場可以少猜一隻至兩隻。譬如第七場只有兩匹馬出賽，「奇蹟」和「復仇」，余大寫給我們的是「復仇」，結果我們買了「奇蹟」，我們大勝了！哈哈！」

天堂拗記

旦仃

三記拗得惡

且仃回心一想，既然自已決意去拗，則勞道化所講者，亦有道理。俗語有云：欲想求發達，先立冇良心！因此且仃慨乎然之曰：「好！勞道化，我亦答應你這一件！」

勞道化曰：「你答應左，就要實行，不可後悔。」且仃曰：「爲了發達，幾大就幾大！」勞道化笑曰：「孺子可敎也！甚有希望焉。」

勞道化曰：「明日，你先介紹我到公會做事。」且仃諾之，謂佢曰：「不如今晚我先同你返去見肥佬王。」勞道化話好。

飯已食完，與勞道化同返公會之中，肥佬王正在我房中看報，我入去，介紹勞道化與之相識，話明此人即係以前我提到過那一個，可以幫得公會出力者，肥佬王態度頗爲冷淡，出我意料之外。勞道化亦不十分熱烈，場面甚僵。

坐一會，不外閒談，勞道化即起辭，且仃不理一切，叫佢明日來上工。勞道化向肥佬王曰：「主席，多謝你關照，我明日上工後，再聽主席指示。」肥佬王唯唯兩聲，我送勞道化出門，曰：「不知肥佬王今日撞什麼鬼，對你竟如此冷淡？」勞道化笑曰：「大抵與我身上這一套拖泥帶水仙裝有關，明日我設法撈番一套正嘢來，可能不同感。你放心，我睇過這個肥佬頭腦甚爲簡單，好容易搞掂佢者耳。」

且仃曰：「希望你如此。」

返入房，肥佬王即問且仃曰：「這個勞某人做什麼者？」且仃曰：「什麼都做過者矣。」肥佬王曰：「佢前兩個月，過左埠，最近至返來。」肥佬王曰：「睇佢個身分，好似不甚得志，然否？」且仃暗笑果然是勞道化一箸夾中佢個心，笑曰：「佢一向如此不修邊幅，亦不自今日始者矣：有本事之人，往往如此不羈！」肥佬王曰：「不羈之人，不少係本事仔，但是否靠得住，則似乎有問題。」且仃曰：「我敢用人格保證。」肥佬王曰：「你打算叫佢來做什麼？是否想佢做你助手？」且仃曰：「然。」肥佬王曰：「我先此聲明，做你助手有所謂，若果替你搞佢經手，我就不答應，同時，錢銀之事，最好不界佢經手。知人口面不知心，兩父子有時都信唔過也！」且仃曰：「然。暫時我不會界佢管錢者，你放心。即使有零零碎碎之錢，亦由我負責可也。」

肥佬王冇聲出，轉而問我互助社事如何？我話明日就可以發出去。肥佬王仍然怕事，勸我小心做，不可太亂館。我件件都話對。目的已達，何必再逆佢意思哉？

將公事取出，昇佢簽名，大功告成。等佢行開，我就打電話去找錢會長，將公事之件告之。錢會長大爲高興，曰：「我明日即行發帖請人食飯，後日你得閒否？」且仃曰：「一於後晚，我介紹佢地會長與你相識。我自然會同你安排，到時大家聯絡一下。對於進行競選，一定成功。」

且仃謝之。錢會長曰：「佢地剛才走左，我就大屬了一頓。」且仃曰：「會長，我將佢地之事都話不可能及佢地之事者矣。佢地一定怪我。」錢會長曰：「我未提到你個名，對於所講之事，我亦未說，不過佢地講你閒話，我就駁斥佢耳。」（一四六）

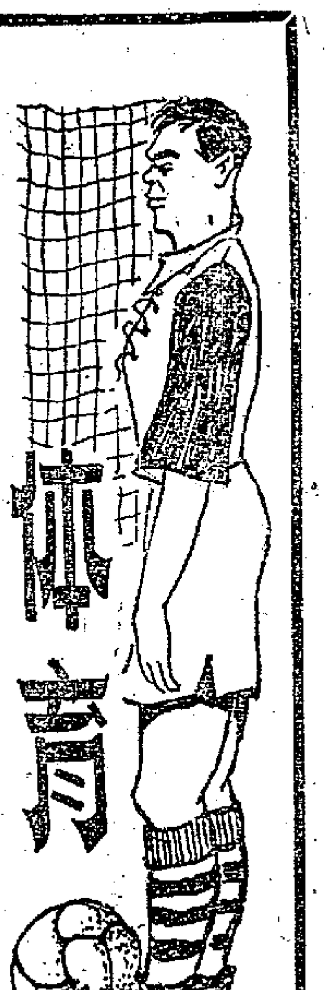

傑志嘉山迎戰星島
光華愉園對抗東方
甲組足球賽今兩場開火

【本報訊】今天的甲組足球聯賽還有兩場：傑志在嘉山對星島，光華在愉園對東方；都在下午四時開賽。

現在甲組積分表上，除了巴士失分最少之外，其他並肩暫列第二位的有南華、傑志、星島三隊。照目前形勢來說，本屆聯賽錦標又將成為南華隊的天下，當已成為定局了。

由於傑志與星島失分相等，便形成今天此戰的重要性；雖勝雖負，與星島的大局有關。

星島的人材和實力，當然比不上傑志；但它近來連戰皆捷，鋒線五位「新血」，雖然作戰經驗尚淺，可是每戰都肯走位，靈捷性很大，說不定也可因此而威脅傑志。

一般預料今天這場比賽，必會展開劇爭，星島雖然未敢抱定必勝之心，卻也不能說全無希望；如果贏了此仗，前途就有些機會了。

不過，傑志處於現有的地位，是不容失分的，它一定不放鬆此戰的勝利；但求他們踢得起勁一點，取勝是有把握的。

光華與東方之戰，也會展開劇爭，勝負難料。在第一循環比賽過光華雖曾以三比一擊敗東方，但此時彼時，不能同日而語。因為光華近來士氣很差，每次演出，都沒精打采；以這樣的情形而想勝仗，當然不是容易的事。

雖然東方的人材比較差一點，但每戰都很努力，說不定今天憑了士氣，會獲致滿意的結果。

推測這場比賽，勝負比數必很接近，而且可能打成和局。

錄今天各隊排陣應戰如下：

傑志
張傚興
雷尚泙　李炳照
郭石　郭英麒　陳鑑洪
侯澄滔　朱永垣　李洪麒　郭有　何滙芬

星島
譚迺壎
薛沛然　侯裕生
羅鏡泉　張金海　李來
黃德福　羅國泰　楊偉韶　黃域基　周少雄

光華
張占美
謝錦洪　張樹陵
胡劍宗　吳藏祥　吳偉民
謝錦河　鄒文治　郭英樂　陳燦全　陳明哲

東方
翁兆佐
譚振輝　李炳南
何佳照　方西就　馬孟洪
馮俊德　譚裕根　區瑞麟　關景申　阮卓培

嘉山足球聯賽
巴士大勝空軍

【本報訊】昨天嘉山一場甲組聯賽，巴士以五比一勝空軍；上半場的成績是二比一。

巴士昨有李春發不出，以潘啓鴻任左前衛。上半場把戰情放得太鬆，演出無精打采。先勝一球後，只一分鐘，就被空軍迫成各一平手。巴士此球之失，是劉添得球後，踢打上前去搶，劉擬將球踢出，又撥後給龍門，衛佛儉見狀，即行走出數步，準備接應，不料劉添在猶豫不決中，[illegible]到，也匆忙一腳踢去，兩隻腳同時踢着皮球，球竟向門角飛入網，劉添便演出了「半個烏龍球」；而空軍也靠此球而打破光蛋。下半場，巴士演出較佳，終於踢得大勝。空軍後衛採密集防禦戰法，前鋒走空檔也頗到家，只是臨門一腳不濟，所以不敵巴士。

開賽時，巴士先取攻勢。五分鐘，李大鏗遠門勁射，西張士擋出門前，司徒文一腳中的，巴士先勝一球。空軍反攻。六分鐘，劉添得球遲疑，與羅打同時舉腳踢球，皮球從門角飛入，成一比一平手。巴士以得而復失，不敢怠慢。卅一分鐘，司徒文自告奮勇，盤球近底線處然後傳出，李大鏗早已站在門前等候，輕輕一腳，像踢毽般送球入網，成二比一，上半場完結。

下半場再戰，巴士發動猛烈攻勢，空軍密集防守。九分鐘，鄧宜杰得球，斜交司徒文，傳交劉志霖建功，三比一。空軍一度拚命反攻，先後得角球兩次，均無濟於事。十九分鐘，司徒文得球，傳交劉志霖，劉無機可射，暫見鄧……

……軍。兩陣是：

巴士　[illegible]

空軍　[illegible]

甲組足球聯賽積分表
（截至一月廿九日止）

隊名	賽	勝	和	負	得球	失球	積分
傑志	一六	一一	二	三	四九	二〇	二四
巴士	一二	一〇	〇	二	五〇	一六	二〇
南華	一四	九	二	三	六二	二一	二〇
星島	一四	八	四	二	三八	一八	二〇
東方	一四	八	二	四	三五	二三	一八
陸軍	一四	七	二	五	五一	三四	一六
約瑟	一五	七	二	六	三九	三五	一六
光華	一三	六	二	五	三二	二六	一四
空軍	一二	四	〇	八	二五	三六	八
中華	一四	三	二	九	三一	三八	八
港會	一一	三	〇	八	二〇	四六	六
警察	一二	二	二	八	二〇	四八	六
海軍	一七	〇	二	一五	一五	一〇六	二

甲組銀牌賽
陸軍　勝　約瑟　五比三

甲組聯賽
港會　勝　海軍　三比二
巴士　勝　空軍　五比一

乙組甲聯賽
陸軍　勝　南華　二比零
巴士　勝　港會　六比一
東方　勝　太古　七比二

乙組乙聯賽
渣甸　勝　牛奶　三比零
律文　勝　海塢　三比二
軍醫　勝　電話　四比一
電工　勝　電軍　八比零
柴灣　勝　大東　二比一

愉園銀牌足球賽
陸軍淘汰約瑟
獲得準決賽權
戰果五比三加時決勝負

【本報訊】昨天在愉園舉行的特別銀牌甲組足球補賽，由陸軍出戰約瑟；在加時後，陸軍以五比三淘汰了約瑟，獲得了準決賽權，將與港會作準決賽。同場演出的乙組聯賽，巴士勝港會六比一。

甲組銀牌賽之戰由於裁判看時錯誤，比賽時間適同加時共達一百分鐘，雙方球員都感到筋疲力盡，拖一仗，過情雖勝，但欠精采。約瑟昨因羅渣、奧馬的遲鈍，攻守都略見減弱。到了上半時的廿三分鐘，羅渣在混戰中傷出，從此約瑟便以十人應戰。約瑟攻守既有漏洞，更因部份球員相繼抽筋，在後勁不足下，便為陸軍所乘。個人演出，杜里度傳送佳，破壞力强，文第加亦很落力；但所失第二球，有些大意。

陸軍打得比較沉着；米杜頓最為活躍；汪士鄧頗具威力；希健士、高士打破壞力强。昨天贏得如此吃力，原因是前鋒射門腳頭很差；加上守衛在下半時滿以為贏了三球，踢得比較鬆懈，被對方乘機扳和，在加時後，還了後勁較佳，才取得勝利。

比賽開始，三分鐘，約瑟先攻，羅渣傳球右方，西維亞乘虛搶入，惜因越位，被判取消。五分鐘，奧馬吊中，羅渣衝入，又因犯規，被判作廢。十分鐘，頓烈傍中，廖派射門，米杜頓擋入，陸軍先開紀錄。廿一分鐘，米杜頓在卅碼處射門，文第加一時大意，皮球直滾入網，二比零。廿三分鐘，羅渣在勇戰下傷出，從此不能出場。卅七分鐘，希維士撥傳，廖利士交米杜頓射球入網，陸軍便以三比零先勝，完上半時。

再戰，約瑟竭力反攻，演出略有起色。四分鐘，奧馬射門，[illegible]士拍出，西維亞跟進射球破網，一比三。卅分鐘，杜里度在卅碼處踢罰球，羅渣在人叢中反身頂球入網，成二比三的緊張局面。臨完場前一分鐘，杜里度再次開出罰球，鮑路迎球頂入，三比三，扳成和局。加時二十分鐘再賽。

陸軍　[illegible]

約瑟　[illegible]

今日足球賽程

甲組聯賽
光華對東方　香港會場　四時正
傑志對星島　嘉山球場　四時正

乙組甲聯賽
光華對星島　香港會場　二時半
傑志對約瑟　嘉山球場　二時半

丙組聯賽
菲士加對荷蘭　跑馬地場　二時半
卡佛對港會　跑馬地場　二時半
巴士對旗官　跑馬地場　二時半
羅臣對港大　跑馬地場　四時正
添馬對渣華　跑馬地場　四時正
路政對統被　跑馬地場　四時正

奧國愛瑪奴足球隊
全隊球員名單發表

【本報訊】奧國「愛瑪奴」足球隊，曾在奧國得過十一次聯賽冠軍，實力相當强勁。該隊定於二月十六、十九、二十共三日在港比賽，此為奧國國際選拔隊之後的第二次訪港。全部正、副選球員共十九名，其中九名曾代表奧國出席國際比賽。全部球員名單及略歷於昨日由足總佈露，節錄如下：

正選球員

基利·阿路佛：門將，廿四歲。曾代表奧國對德、法、南斯拉夫、沙利爾、瑞士、匈牙利各隊。

盤仙伯·郤利：右後衛，三十二歲。曾代表奧國對盧森堡、瑞士、匈牙利、法、意大利乙等隊。

漢斯·哈拔：左後衛，三十歲。曾代表奧國對意大利、法、盧森堡等隊。

李家·曾門：中衛，二十六歲。曾代表奧國對意大利、法等隊。

蘇乞·露斯福：右中衛，三十一歲。曾代表奧國對匈牙利乙隊、瑞典、法、瑞士、盧森堡甲等隊。

西蓋·法度爾：右翼，二十六歲。曾代表奧國對南斯拉夫甲、法國甲、瑞士乙、盧森堡甲、阿哥廉城等隊。

渾士·樂吐：左中衛，廿八歲。曾代表奧國對意大利、匈牙利乙、南斯拉夫、沙利爾甲等隊；並代表城聯隊對巴黎及波路根。

他拔·法爾士：右翼，廿歲。曾代表奧國乙組隊共三次。

史丁拿·樂吐：中鋒，廿六歲。奧國乙組隊代表。

夏恩沙·依歷芝：左翼，卅歲。曾代表奧國對匈牙利四次，瑞典三次，意大利兩次，並與瑞士、德、法、南斯拉夫、沙利爾甲、盧森堡甲等隊比賽。他並曾在「門他屏度盃」賽中對烏拉圭、巴拉圭、巴西、瑞典；現為運士賽馬會球員。

副選球員

素化·郤利：左翼，廿八歲。曾代表維也納選手隊出賽。

阿歷士·樂吐：門將，廿六歲。曾代表奧國對盧森堡隊。

史柔拿·安斯特：中衛，卅歲。曾與丹麥隊比賽。

美亞·郤利：後衛，廿五歲。曾與盧森堡隊比賽。

法芝·郤利：中衛，廿四歲。奧選手隊球員。

積榮·祖成：中衛，廿四歲。曾三次代表奧國乙組隊。

邊歷咖·哈拔：正中衛，廿二歲。奧國乙組隊代表。

史添伯·依干：右翼，廿二歲。奧國乙組隊代表。

碧歷斯·法爾士：右中衛，廿五歲。奧國乙組隊代表。

奧隊陣容將如下列：

阿
美歷漢
士
頭　斯
嘉　法　運
乞　芝　士
西史盤他素
丁歷
基拿加拔化

警察運動會 昨圓滿閉幕

【本報訊】全港警察年運動大會昨日下午一時在界限街運動場舉行，共有十八個項目，競賽結果，九龍城區獲冠軍，港島區亞軍，全場水警區季軍。個人冠軍馬珠（東區），女子冠軍麥美翰（東區）。比賽完畢，由劉惠康（中區）、麥士維各人頒獎。昨天休息時，並由香港九龍交通部電單車隊作聯合表演。

港聯港選
兩陣產生
下月中旬迎戰奧隊

【本報訊】與地利「愛瑪奴」足球隊下月來港表演，已定於十六、十九、二十等三日為比賽日期。足球總會的埠際小組昨晚召開會議，選出港聯、港選兩個陣容，準備迎戰。錄兩陣如下：

港聯隊
衛佛儉（巴）
劉儀（南）　司徒堯（巴）
唐相（南）　高保強（南）　鄧森（巴）
莫振華（南）　姚卓然（南）　鄧宜杰（巴）　何祥友（南）　朱榮華（南）

以港選全體正選十一人為後備。

港選隊
鮑景賢（南）
劉志炳（南）　吳麒祥（光）
希健士（陸）　劉添（巴）　陳輝洪（傑）
李大輝（巴）　羅國泰（星）　區志賢（警）　司徒文（巴）　陳志剛（南）

領隊畢佐治；隊長吳祺祥；後備[illegible]

今晚女籃錦標賽
螢火修頓戰南華

【本報訊】修頓球場今晚七時半有一場女子籃球錦標賽演出，由螢火對南華；八時半還有一場男子籃球表演賽，由流星對「李家威」美水兵。女子錦標賽的一場，螢火多是後起好手，球員近況很好。南華因缺少練習，氣力亦差，部份球員，雖有熟練的技術，亦難過份樂觀。兩隊球員名單：

（南華）李碧瑤、梁慕貞、余少霞、梁惠娟、陳燕笑、劉煌卿、趙月娥、林昭珊。

（螢火）朱素荷、朱素薇、何其英、張萍清、容昭煥、蔡淑陶、鄭詠琴、施璧湖、鄭月荷、梁惠修。

昨晚在修頓演出的兩場女子籃球錦標賽，結果：中青勝香島卅一比廿；另場東方對香山，東方因人數不足棄權，香山不戰而勝。其後改由香山與修頓小童作表演賽，香山以四十二比卅二勝。東方先後棄權兩次，便被取消比賽資格。

公開壘球聯賽
甲組今日兩場
中華熊貓分戰獵人水兵

【本報訊】公開壘球聯賽今天續有六場舉行：上午十時，（A場）女子組少年對美嗇，（B場）初級組南華對山貓；十一時半，高級甲組中華對獵人；下午二時，高級甲組美水兵對熊貓；三時半，（A場）高級乙組熊貓乙對美僑，（B場）[illegible]。各場比賽，都在京士柏球場演出。

甲組中華、熊貓分戰獵人、水兵。獵人技術於中華，但中華近來連遭挫折，大有疲[illegible]士氣頗受挫折，如獵人努力以赴，必予中華重大威脅。熊貓本屆演出極佳，目前約瑟各隊曾一敗，同是奪標希望最高的隊伍。以近狀言，此戰當可獲勝，但水兵的陣容不過，據說今天出場的水兵，投手供球力量猛，全隊擊球兇悍，到時熊貓亦應小心應戰；否則就會爆出冷門。

高級乙組熊貓乙對美僑一場，亦屬勢均力敵之戰。美僑攻擊力強，守衛較弱；熊貓乙組的陣容有不少新人，對美僑防守最弱的地方，以地球來進攻，[illegible]。

女子組夜鷹甲對少年和熊貓，分頭迎戰少女甲和熊貓乙，夜鷹好手甚多，恐怕不易與夜鷹力敵；熊貓攻守缺點甚多，初級組南華與山貓，亦有劇戰。

港會勝海軍
銅鑼灣球場

【本報訊】昨日足球聯賽，銅鑼灣球場甲組港會勝海軍三比二，港會久休出陣的花留，昨天披任左翼，身高腳長，發揮威力很大。海軍隊實力不弱，有中衛白冷，素腳法亦好，過程極猛。入球紀錄，如梅花間竹，兩度扳平，最後五分鐘，港會才由中鋒的能射建功，奠定勝局。兩陣如下：

港會　[illegible]

海軍　[illegible]

花前瑣記
再談插花
周汝昌

袁宏道中郎，是明代小品文大家，世稱公安派，頗有名，他平日喜以瓶養花，因以瓶花所見，其對於瓶花的見解，也可參看他所作的「瓶史」，就是專談此道的。他的小引中說：「……幸而身居隱現之間，世間可趨可爭者既不到，餘遂欲欲登高，濯纓流水，又為卑官所絆；僅有栽花蒔竹一事，可以自樂，而邸居湫隘，遷徙無常，不得已乃以膽瓶貯花，隨時插換，京師人家所有名卉，一旦遂為余案頭物，無扦剔澆頓之苦，而有味賞之樂，取者不貪，遇者不爭，是可述也。」他那插瓶花的旨趣是如此。

「瓶史」全文不過三千多字，分作十二節，一為花目，二為品第，三為器具，四為擇水，五為宜稱，六為屏俗，七為花祟，八為洗沐，九為使令，十為好事，十一為清賞，十二為監戒。我先後讀了兩遍，覺得他似乎在舞文弄墨，切合實際的地方實在不多，譬如洗沐一節，就是在花上噴水，還是很簡單的一回事，甚麼人都幹得了的；而他老人家偏偏鄭重其事，說指定甚麼花要甚麼人去給它洗浴，他這樣的寫着：「浴之法……浴梅宜隱士，浴海棠宜韻客，浴牡丹芍藥宜靚妝妙女，浴榴宜艷色婢，浴木犀宜清慧兒，浴蓮宜嬌媚妾，浴菊宜好古而奇者，浴臘梅宜清瘦僧……」試想插一枝瓶子裏的花，要這樣的鼓於人選，豈不是太費事了麼？又譬如使令一節：「花之有使令，猶中宮之有嬪御，閨房之有妾媵也。夫山花草卉，妖艷實多，弄風惹雨，亦是便嬖，惡可少哉？梅花以迎春瑞香山茶為婢，海棠以蘋婆林檎丁香為婢，牡丹以玫瑰薔薇木香為婢，芍藥以罌粟蜀葵為婢，石榴以紫薇大紅千葉木槿為婢，蓮花以山礬玉簪為婢，木犀以芙蓉為婢，菊以黃白山茶秋海棠為婢，蠟梅以水仙為婢。」同是一枝花，偏要給它們分出誰主誰婢，實在是一種封建思想在作怪，不知道他是用甚麼看法分出來的？那些被派為婢子的花，如果是有知覺的話，也許要對他提出抗議來吧。

中國古籍中關於插花的，「瓶史」一種，自是難能可貴，其中如品第、器具、擇水、宜稱、好事諸節，自有見地，所以此書傳到日本，日本人對於插花向有研究，就當作教科書讀；甚至別創一派，名「宏道流」，表示推重之意。中郎品第花枝，十分嚴格，非名花不插，如牡丹必須黃樓子、綠蝴蝶、甜舌白、無酸臉，芍藥必須冠群芳、御衣黃、寶妝成……我以為插花不比盆栽，選擇無妨從寬，一年四季，甚麼花都可採用，或重其香，或重其色，或則有色有香，當然更好；不過器具卻要選擇得當，色彩也要互相襯托，對於枝葉的修剪，花朵的安排，必須特別注意，如果插得好，那麼即使是一些閒花凡卉，也一樣是足供欣賞的。

插花的器具，不一定單用銅瓷陶等瓶壜，就是宜興紫砂舊茶壺等，也大可利用。我曾在一個乾隆白建窰的淺水盆中，放了一塊鉛質的花插，插上一枝半懸崖的朱砂紅梅，旁置靈璧奇石一塊，（用以掩蔽花插）自饒畫意。又曾在一隻陳曼生的舊砂壺中，插一枝黃菊花，只三朵，姿態自然，再加上一小串紅的枸杞子，作為陪襯，有一位老畫師見了，就說：「這分明是一幅活色生香的徐青藤的畫啊！」

柴達木盆地風光
丁毅民

我們在一望無際的鹽區中行進，使我們興奮得從馬上跳下來，涉入鹽湖，搬起一塊塊的結晶鹽。牧民們用鹽塊堆起來做路標。一羣羣的野羊從路上穿插跑過，成羣結隊的野馬，在山坡和平原上奔馳。我們獵獲的一隻小野牛，有野馬那麼大。

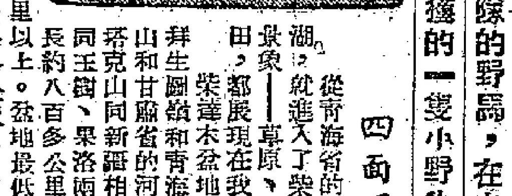

四面環山壯闊美麗

從青海省的西寧市出發，翻過日月山，繞過青海湖，就進入了柴達木盆地。一片壯闊美麗的祖國山河景象——草原、雪山、湖泊、河流、森林、戈壁、農田，都展現在我們面前了。

柴達木盆地是一片未開發的處女地，它的東面以拜生圖嶺和青海湖區草原相隔，北面有當金山、祁連山和甘肅省的河西走廊接界，西面有阿爾金山和新疆相隔，南面有崑崙山和西藏相隔。這個四面環山的盆地，東西長約八百多公里，南北寬約三百五十多公里，總面積約有三十萬平方公里以上。盆地最低的地方拔海二千六百多公尺，南北並列的山脈最高的達六千多公尺。

天然牧場　原始森林

這裏純屬內陸氣候，年降雨量一百公厘左右，常在六、七月間，東南地區融雪的時候，這裏的高山上還飛着雪花。積雪被陽光融化成流水，在盆地中匯集成大大小小的湖泊、河流，滋潤着一片片綠色的肥美的草原，這是我國最大的天然牧場之一。在盆地周圍的山脈中，也有遼闊的山地牧場，可以放牧近一萬頭牲畜。

在盆地周圍的山脈中，有綿延千里的原始森林，主要分佈在祁連山的陽坡和東南部的山腹地帶，森林面積約有三萬七千多公頃。林木中多半都是珍貴的雲杉、圓柏，將來是供應我國建設用材的基地之一。沿森林地帶又是良好的夏季牧場，每年夏天都是牧民們驅趕牲畜到這裏放牧。

鹽塊做路標　金銀水晶多

柴達木盆地，有極其豐富的礦藏。人民政府在這裏進行了多次的調查研究。我們曾九次進入崑崙山中，八次進入祁連山中，[illegible]在盆地中的泥沼地帶，一直往西，發現了鐵、鉛、銅、金、銀、石膏、硼砂、岩鹽、硫磺、石油、水晶、石灰岩、花崗岩等礦藏。這裏還有著名的鹽湖，[illegible]我們在一望無際的鹽區中行進，使我們興奮得從馬上跳下來，涉入鹽湖，搬起一塊塊的結晶鹽，捨不得丟下去。大的鹽塊，牧民們用來做路標。我們在這裏看到了七個小鹽湖。

野羊野牛任逍遙

在盆地的廣大草原上和四周的羣山中，我們看到成羣結隊的野獸。這些野獸中有野牛、野馬、野羊、哈熊、獐子、狐狸、鹿、麝、猞猁等。據當地的牧民說，還有許多野獸比現在的還要多。當我們在草原上前進時，一羣一羣的野羊從路上穿插跑過，成羣結隊的野馬，在山坡和平原上奔馳。我們獵獲的一隻小野牛，有野馬那麼大，只是跑不快。我們獵到的一個野牛，每隻有十多斤重，肉味極其鮮美。我們發現的一隻野羊的頭骨和兩支角，一個人用盡力氣才能搬動。這裏出產大量的皮、毛、奶酪、酥油、麝香、牛黃、鹿茸等畜產品和枸杞、大黃、甘草等藥材。這些都是牧民的主要副業生產。

盆地中的察汗烏蘇、夏日哈、香日德、諾爾洪、格爾穆、馬海、懷頭塔拉、德令哈、希里溝、茶卡等地都是農業區，土質極其肥沃。德令哈曾種過小麥，畝產達一千三百斤。盆地中居住着蒙、藏、哈薩克、回、漢、撒拉、土、維吾爾等族人民，他們都是這裏開發的先驅者，辛勤地在這裏開墾放牧。現在這裏的人口已經由解放時的一萬六千多人，增加到兩萬零六百多人。

殘殺哈薩克族

富饒美麗的柴達木盆地過去的歷史是悲痛的。一九四九年以前，各外國侵略者都曾懷過侵略這盆地的野心，進行過無數次的勘察。蔣介石、馬步芳，對這裏的少數民族，施行過殘酷的劫掠與屠殺，以致這裏的人口逐年下降，牲畜減少。過去，蒙族人民居住的太吉乃旗，在人口繁盛的時候有四千多人，後來下降到六百多人，牲畜也由近百萬頭減少到一萬九千多頭。新疆省的三萬多哈薩克族人民被盛世才趕到盆地，又遭受到蔣介石、馬步芳殺害，到剛解放時只剩下幾千人。這種情況正如哈薩克族人民所說：「飾喬永、蒼雪，打不到野牲就餓死，打到野牲就吃，沒有一天不死人」。一九四九年的九月間，盆地中的各族人民獲得了解放，他們在這裏重建家園。各族人民建立了相當於專區級的海西蒙、藏、哈薩克族自治區。

路是人走出來的

現在海西蒙、藏、哈薩克族自治區已經建立了十四所小學，有各族學員八百五十多人，察汗烏蘇設立了衛生所，香日德已經裝設了電燈。

人們，關心柴達木盆地的交通問題。本來草原上沒有正規的道路可以通行，但當地牧民們告訴我們：「只要走，就沒有過不去的地方。」我們遵循着這個道理，爬上了高山，越過了戈壁、草灘、深溝，渡過了湖泊、河流和沮洳地帶，發現有許多道路可以通行。現在，這裏已經有柴達木和甘肅敦煌的公路，通過盆地的城鎮和鄉村，這對今後盆地的繁榮將有重大的作用。

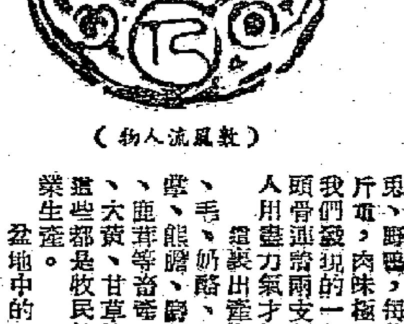

（數風流人物）

沁園春　印　魯鈍稿

戰國時的毛筆
蔡廷璟

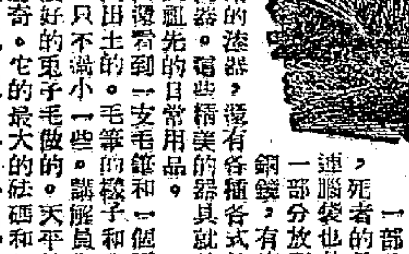

我曾去參觀了長沙出土文物展覽會，看到了許多從地底下挖出來的戰國時代的文物。這些文物大多是殉葬品。我們看到了一具楠木的棺槨，棺和槨分成兩個部分：一部分躺着死者，死者的骨架很完全；另一部分放置殉葬品，有漆器、有銅鏡、有皮甲，有精美的花紋的陶器。還有各種各樣的飲酒用的漆器，這些精美的器具就是二千三百多年前我們祖先的日常用品。我們還看到一支毛筆和一個天平，都是在左家公山出土的。毛筆的桿子和我們今天的差不多，只不過小一些。講解員告訴我們說，筆頭是最好的兔子毛做的。天平的精細更使我們覺到驚奇。它的最大的砝碼和秤盤差不多大小，而最小的甚至不到一克重。另外還有一把銅劍，銅劍的骨幹是堅硬的銅，可能是銅的合金鑄成的，鋒口卻鑄着容易磨光的錫銅。講解員說：沒有很高的冶金技術，是不可能做出這樣精美的劍來的。

最可寶貴的是一幅絹畫，絹的顏色已經變成深黃色了，但是還可以隱約看出上面用彩色畫的一個婦人。講解員說：婦人的上面是一隻鳳和一條蛇，那條蛇是一樣的東西呢，象徵戰爭和死亡；鳳是象徵和平和生命。鳳戰勝了「夔」（音逵），飛翔在空中。旁邊站着個婦人是在祝福和平的勝利。這幅畫表現了當時人民的美好的願望。

我們早就聽說，我們的家鄉——長沙是一個古代的文化中心，這些出土的文物就是最有力的證據。二千三百多年前，我們的祖先就生活在這片土地上。他們的勞動和智慧創造出這樣光輝燦爛的文化。我們更感覺到我們祖先的光榮，我們要繼承我們祖先的光榮，把家鄉建設得更加美麗。

文專家遊蘇州
范烟橋

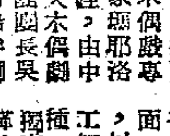

捷克木偶戲專家姬耶洛，由中央木偶劇團團長吳[illegible]陪伴到蘇州。我和文聯村幾個工作人員，導往閻門外東中市，參觀了戲衣的製作過程，買了「梁山伯與祝英台」劇中「樓台會」所用的兩套戲衣，很感興趣。因此又導往刺繡工場和刺繡研究組，參觀戲衣刺繡技術，比較是做[illegible]前者比較平凡。後者是繡像、被面、枕套、靠墊，以及掛屏等細工，而且同時也看到了美術手工藝品的精品。[illegible]

馬二先生遊西湖
虞蟠

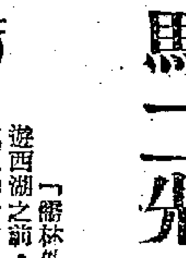

「儒林外史」的作者在寫馬二先生（字純上）遊西湖之前，先介紹了西湖乃是「天下第一個真山真水的景致」。作者以疏朗的幾筆，概括而又生動地描寫了湖上景色，也寫了人，好像畫了一幅色彩明麗的風景長卷：「春日遊湖圖」。

接着寫馬二先生「帶了幾個錢」，去湖上走走。

西湖是這樣美，然而馬二先生看見些什麼呢？

他曾經走到人家棺材厝中間，共有一、二里路長，「走也走不清，甚是可厭」。

他曾經走到御書樓，慎重其事地對「仁宗皇帝御書」行了跪拜禮。

最後遊了淨慈：「馬二先生身子又長，戴一頂高方巾，一副烏黑的臉，捵着個肚子，穿着一雙厚底破靴，橫着身子亂跑，只管在人窩子裏撞，女人也不看他，他也不看女人」。

西湖是這樣美，馬二先生的所見卻不過如此。然而他已飽得相當的飢渴，在他的全部遊程中，計吃了四次茶，一碗麵，不飽，買了兩個錢的處片（即筍乾）丟在嘴裏嚼嚼，「倒覺有些滋味」。遊程告終時，把橘餅、芝麻糖、粽子、燒餅、處片、黑棗、煮栗子，「每樣買了幾個錢，不論好歹，吃了一飽」。於是「茫茫然大嚼而歸」（魯迅語），之了，關着門睡了一天。

這就是馬二先生遊西湖。作者不加渲染，便活畫了一個迂腐的熱情而又是比較真率的古代知識分子的形象，描寫他只會讀死書，有些近於所謂「書獃頭」，對於自然風物，缺乏觀察力、想像力，即使遇見「真山真水」，也毫無會心，不能欣賞、領略；用今天的話來說，就是缺乏精神生活。

所以如此的原因，則是因為馬二先生熱中舉業，平日講究文章（八股文）理法，認為文章若帶詞賦氣，就會使人家子弟到時詞歌賦，「壞了心術」。他對文章的見解既然如此，那麼對生活的態度也可想而知。因而連遊山玩水也是乾巴巴的，談不到開拓胸襟，陶冶性靈。所以如此的原因，歸根結底，則是八股教條腐蝕了人的生趣，科舉制度使人變成了廢物。儘管在作者筆下，馬二先生還不失為一個「性行」的人（如救蘧駪夫之厄），然而對他的熱中科名、無視於生活，也不能不加以諷刺。

在馬二先生的遊程中，寫了酒家、茶亭的風光，進香的鄉下男女，遊湖的「富貴人家女客」，布政司房裏的宴客的盛衝……把一切把西湖寫活了，這一切又是為描寫一個古代知識分子的迂執而服務的。現實主義創作方法的可貴就在於此。全文不過一千五百餘字吧了。

商米「紅盤」成價低跌
每擔比去年降三至五元
全日成交數量逾一萬包
本季商米入口額三萬五千噸

【本報訊】春節假期過後，商米「紅盤」開出，盤價均比去年低跌三至五元。昨天從上午九時開始買賣至下午四時左右，全日交投達一萬多包。開盤的米商不下二十二、三家之多。

昨天成出的米類不下數十種，大部份是暹羅米；其次是越南粘和本地的齊眉、絲苗。價錢普遍比去年底收盤價降數元以上。靚暹羅上米每擔跌五元多。中步米每擔跌三、四元。米碎亦下降三、四元不等。越南粘跌五元左右。糯米跌四、五元不等。

商米價所以回降，據說主要因爲在春假期中，暹羅食米陸續運到三、四萬包之多。在新貨源源沖塌的影響下，價錢遂告下跌。

昨日全日成交的數量超過一萬包以上，比平日三、四千包的成交量增加不少。暹羅上米每擔成七十二、三元，中步米每擔六十三、四元，上米碎每擔四十元五毫至四十六元三毫，糯米每擔六十元三毫左右。

【又訊】據米商消息：昨日接到有關方面通知，於本季內將再批出三萬五千噸的入口米額。如連同上兩次先後批出的一萬噸和一萬五千噸的入口額在內，則本季內已共批准入口米額爲六萬噸。因爲貯存額尚大，故米商對新額批出，反應甚微。

英國有新訂單到
每單訂額約達四、五千鎊
以訂購恤衫手套膠鞋居多
東南亞各國來港訂貨仍疏落

【本報訊】據銀行消息：最近英國陸續有訂單寄來，訂購的多是冬季貨。至於一般出口押匯，生意仍然欠暢。

據某大外資銀行的負責人說，最近英國寄來的訂單多數是訂購恤衫、手套、毛巾、膠鞋等。普通每單有四、五千鎊，比之去年同期的單頭雖小，但銀行也因此做得一些生意。這些訂單多數是規定在一、二月份付貨的。

據說，近來非洲線的出口押匯生意較淡。由於最近當地貨物銷路較滯，商人延期履單的較多。但單額很小，每單只得二、三百鎊。商人申請延遲一月、半月後履單的不少，影響所及，此間貨商去貨亦減少了。

最近印度尼西亞開信用證來訂貨的亦不多。有的僅是訂購少量扣布、影片、雪糖等。扣布和影片訂單額較大，平均每單有數萬元。雪糖每單約數千元到一萬元。

前些時，港府財政司雖然曾發出一項外匯新例通知，說及各受權銀行可對付在印度尼西亞一年後收款的港製品加以簽署。但據銀行方面透露：由於要一年才能收回款項，所以此間商人仍少按此種方式押匯出口。

緬甸線生意尚疏落。最近來單，以購買電筒、電池居多，平均每單有數萬元。

新加坡最近來港訂貨亦不多，去銷的多是零星雜貨。

火柴生意頗穩好
印度尼西亞買貨稍多
大中國接單至三月份

【本報訊】外來訂單陸續寄到，火柴工業現況頗穩好。

據說，巴基斯坦停止來單訂購火柴已有多月，直到現在仍然未見恢復。但印度尼西亞商因該地政府供給外匯，向此間訂購火柴頗多，加以星洲和東非兩地也有訂單來，故火柴廠的產銷情況，該是穩定。以大中國火柴廠爲例，該廠以前停開了的生產機器，已經全部恢復生產。目前該廠已接至三月份的訂單了。

印度尼西亞扯銷港製火柴數量，近數月來已居各線首位。在去年上半年它的訂貨量還是較少的，六月以後才漸漸多起來。

去年港製火柴外銷量比前年增加。據港府統計：總值達二百六十多萬元，但比起前兩年來，還是感到遜色的。

本地染廠吸入日布成數千疋

【本報訊】昨天「二〇〇三」日本扣布續成交數千疋，成價續進爲每疋三十元零五毫。據說，這種扣布交投轉暢，是因爲有本地染廠落手的緣故。「二〇〇三」扣布按三十五元未有成出。

三桃牌白布，每疋成價再進五毫爲四十二元五毫，亦有買客落手。

棉紗成盤稍疏，二十支紅玫瑰牌港產貨，每包成價回昇爲一千一百五十元。二十支日本睡光木製紗，二月份付船期貨先後以每包八百一十、八百一十五元兩價成交。

健牌消滯山渣醬
可塗麵包可佐粥

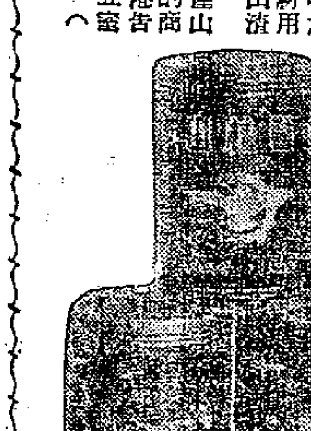

【本報訊】目前港九市面上出售的山渣醬，是我國錦州遼西罐頭食品工廠的出品。這種國產山渣醬除用山渣爲主要原料之外，並加上精選的杏、桃、蘋果、太平果及大紅棗等含果膠多、營養豐富的果品，用糖精製煉而成，所以醬汁濃厚，味道酸甜。食法方面，用來佐粥，塗麵包及製蛋糕最爲適宜。目前港九各罐頭食品公司出售的國產山渣醬，每罐僅售一元二毫。山渣是我國特產水果，味酸甜，功效能健脾，並能助消化；此外，如遇胸膈脹悶，感覺不舒服時，在吃飯之後嚼二、三枚，亦會見效。因此，山渣除了當作水果吃之外，並可作藥材用，中藥店即有山渣片出售。

有意做國產山渣醬批發生意的商人，可以和香港告羅士打行三二五號恒隆公司接洽。（附圖）

天星派股息
每股五元半

【本報訊】天星小輪有限公司董事局宣佈：截至一九五四年十二月卅一日止的去年度，董事局將於股東週年常會議席上，建議分派末期股息，每股五元五角（免稅），如果包括去年八月十七日所開派之中期股息每股三元五角，則該公司去年度全年股息，每股計爲九元（免稅）云。

本地藥廠搜購 滬薄荷腦飛昇

【本報訊】昨天，在貨底疏而需求急的情況下，上海薄荷腦成價飛昇。

「白熊牌」薄荷腦，在本地製藥廠的急切搜求之下，以每磅五十五元成交五箱，比春節前的最高價每磅五十一元再漲四元。

經濟版

瑞典快把板 訂價再提高
港商訂購二十萬平方呎

【本報訊】瑞典快把板訂價再提高，商人再訂入二十萬平方呎。

此間洋行昨接瑞典廠家來電：快把板新訂價再度提高，如厚度兩公厘貨每平方呎C.I.F.香港由一毫五仙五提高至一毫六仙五，厚度七厘半快把板每平方呎爲一毫八仙二，厚度一分貨每平方呎爲二毫一仙。但商人只訂入厚度兩公厘貨二十萬平方呎，其他貨均無訂入。

連日裝修業商人有進貨，市上下價快把板買賣稍暢，但新貨陸續運到，市價只能成穩，厚度兩公厘瑞典快把板每件（四乘六呎）成四元。上價貨仍少成出。

椒乾芝蔴朴暢成

【本報訊】昨天，在新加坡莊的椒乾採購下，益都椒乾再以每擔一百零七元成交一十二噸，市價穩定。

芝蔴朴，因洋行大力扯購，交投暢旺，成價穩昇。越南黑色貨，前天以每擔一百零九元五毫成出十噸，昨天進而以每擔一百一十二元再成出十噸。暹羅黑色商品，昨天也成出十噸，每擔一百一十八元。

大粒非洲生仁，昨天共成出三百噸，每擔八十四元。

五格子、桂皮、八角及甚麼，前天均有成交，市價旁好。五格子（洋裝貨），洋行前天以每擔八十三元的高價購入二十五噸，每擔成價比去年底的最高價還高出一元。

印度莊買六十裝桂皮 每包卅二盧比四安那

六十裝桂皮，印度莊前天購去一百包，每包C.I.F.馬德拉斯三十二盧比四安那（除去保險費及運費後，每包成價約合港幣五十六元）。

南寧八角及徐聞黃蔻，前者三級貨前天以每擔九十元成出四十包，後者前天以每擔三十一元成出六十包。

四川廣柑首批運港
又有新嘢到！
味帶甜、水份足、色鮮黃

【本報訊】四川廣柑首批運到，數量約八百五十件，即日上市成交，大盤每擔成三十六元，買主爲此間零售商。個子大，形似大葉橙，每斤約有三、四個。皮色鮮黃，味帶甜，水份充足。

新會甜橙上市，其中葉橙成交約二百件，每擔成六十八元，紅橙成出五十箱，每擔成七十八元。

春節過後，蓮枝帶葉大桔市價稍跌，但買賣仍暢，昨天續成出二百五十籮，個子較大的每擔成三十三元，普通的貨每擔成二十五元。

今天是「人日」 鷄鵝鴨供應多

【本報訊】今天是「人日」，鷄鵝銷路將會增多，因此，昨天有不少販商陸續進貨以備銷售。

昨天上市的各江鷄約一百多籠，鵝約八十多籠，由於販商續扯購，大盤價均成穩，西江雛鷄平均每擔成二百九十元，汕尾雛鷄平均每擔成二百二十四元，鵝平均每擔成一百五十二元，零售中鷄每斤三元八毫，肥鷄每斤三元五毫至四元。

據說：昨午又由水路運到各江鷄約二萬三千隻，鵝約一千多隻，鴨約四千隻，將於今晨上市以供香港市場銷售。

週末金融加大息
K金漲，美元跟昇
新金成六千四百盎斯

【本報訊】週末黃金加大息，K金漲，美元跟昇。

K金頭盤以二五七・八七五開出，與前日收市價同。一度順至二五七・六二五，此爲全日最低價。加息後，市勢堅挺。最高走至二六〇，收市二五九・八七五。加息七毫。場內交收約六百七十兩，場外交收約五千五百兩。

澳門金開市二六七・七五，收市二六八・五，最高收市價，最低開市價。加息一毫。

[illegible]

舟山輪即由港開歐
載貨以工製品最多
該輪預定在下月二日啓碇

【本報訊】由港運去歐洲的貨物數量依然不少，預定在下月二日開往歐洲的舟山輪，在港裝貨的載貨額二千噸，前天已全被客人訂滿。

其中又以運去英國口岸的佔了絕大部份。其貨物以膠鞋、棉織品、電筒、布疋等佔最大宗。

近來各航運線中，以歐洲線生意較好。因爲該線不時有一部份貨物可載，而運費亦比較高，各類貨平均可收到七、八英鎊一噸的運費。

開門七件事
主要物品零售價（單位港幣元）

一月廿九日以中央市場價爲準

品名	單位	零售價	品名	單位	零售價
鮮牛肉	一斤	三・二〇	黃芽白	一斤	〇・四〇
豬肉	一斤	三・二〇	西洋菜	一斤	〇・五〇
中鷄	一斤	三・八〇	芥蘭	一斤	〇・三〇
鵝	一斤	三・五〇	薯仔	一斤	〇・三〇
鴨	一斤	二・六〇	白菜	一斤	〇・二五
中蝦		（缺貨）	菜心	一斤	〇・三〇
白糖	一斤	〇・五五	鯇魚	一斤	二・〇〇
花生油	一斤	一・六〇	鯿魚	一斤	一・五〇
油粘米	一斤	〇・八〇	紅衫	一斤	一・六〇
麵粉	一斤	〇・四〇	生魚	一斤	二・八〇
鷄蛋	十隻	一・六〇	紅坡片	每擔	九・〇〇
鴨蛋	十隻	一・六〇	松柴	每擔	九・〇〇

說明：鴨漲二毫，鯇魚漲三毫，鯿魚漲一毫；菜心、白菜、麵粉、黃芽白均跌一毫五仙。

紅盤開過看市勢
股票出口土產搶盡鏡頭
其他商品價穩略有成交

本報記者

經濟一週

春節假期過後，各行商號大部復業，紅盤開過，便叫恢復買賣了。

這幾天來各類商品的市勢大致如下：

土產交投活躍

農曆年節後開出的土產市紅盤，呈現着一片欣欣向榮的可喜現象。大類土產如黃豆、紅豆、五格子等，不僅交投活躍，而且成價紛紛上昇。至於桐油與薄荷腦，市價更是向上飛昇。

大連黃豆，春節前的成價爲每擔四十六元七毫左右，前天開出紅盤的最高價則爲每擔四十七元，昨日更進一步躍至每擔四十七元二毫。天津紅豆及山東紅豆，在過去兩天中開出的紅盤成交價，則分別比春節前高出三、四元至十三、四元。五格子，一九五四年年底時的最高價爲八十二元，當時已是屬於難得的價錢，但在前天開出的紅盤中，每擔成價更躍昇爲八十三元。

桐油與白熊牌薄荷腦的價格，去年（一九五四年）年底已出現了迅猛上昇的現象。

五金、原料

五金紅料，市價堅，交投靜。因爲春節假後的歐日五金訂價紛紛報漲，所以香港的現貨市勢亦跟着堅起。如頭尾鐵紅盤即比去歲收市價每擔提高了二元多，未有買客落手的貨品，賣家亦一致擡得太高，因爲「起價開場」，現在五金出口仍受嚴格的管制，沒有大銷路，就算今後來貨成本的不容易維持起來。

工業原料市道，新春以來各天均告平穩，雖然在外客落場不多的情況下，大手貨成交不多，但一般兩頭的買賣還不算太少。在各種貨品中，仍以非管制品如保險粉等生意比較好。

西藥、洋紙市況

西藥商店先後開市營業。由於外客採辦少，本地客臨場亦不多，成交疏落。市價一般持穩。開市成交一宗蘇化太粟粉，每磅價九元一毫五仙，僅比去歲底收價稍成高五仙。

洋紙紅盤開出比較穩健，部份貨價比農曆年底的收盤價爲高。

洋紙大盤買賣稍爲暢旺，尤其是瑞典白雞皮紙、鄭封紙最見吃香，前後各成交達一千五百令以上。其中瑞典四十八磅白雞皮紙自紅盤以每令三十二元成出後，昨已昇上三十三元，比去年底收盤價上漲一元多。其他如蠟油紙、牛油紙等紅盤亦告上昇。

今年洋紙紅盤上漲，主要原因是：這幾天來本地用家及外客均有落場，而貨底又疏。加上最近北歐紙業聯合公會又將部份紙張訂價提高，如赤雞皮紙類公價均提高三英鎊半至四英鎊半，而且今年首季付船貨不容易訂到，在這種情況下，此間商人都將價格擡高看好。

紗、布

春假過後，紗布業紅盤開出，市道頗爲俏秀。

棉紗市在緬甸辦莊和織造廠分別臨場的情勢下，港產二十支紗和日本木製紗先後成出，價格多呈穩定。其中木製紗一天成交逾十萬磅，尤爲難得。

布疋方面，特別受到注意的是「二〇〇三」日本扣布，在去年歲暮的一段很長的時間內，每疋價格只徘徊於二十九元八毫之間，今年紅盤開出，本地染廠商先後落手買入後，價亦隨而一躍至三十元零五毫，頓時爲之一振。此外如三桃牌白布、紫紡等，也有穩好的表現。

黃金、股票

金銀貿易市場開市以來，K金、美元均反覆堅穩。K金以二五八・五開出，比去年收盤價高了一點。以後便順次回落至二五七・八七五左右。昨日市價又反覆回挺，週末收市走至二五九・八七五高價位。

這兩天來K金市場的反覆上漲。原因是：市場休假了幾天，而外銷力又強，故出口金商紛紛落手吸進，飛金底扯碩，加息大，影響人心向好。但以新金運日成入不少，又傳本週內有數萬盎斯新金運到，故金市昇勢不勁。

股票市場在春節假後恢復買賣的第一天，雖然下午照例休市，但僅在上午的成交總值即達一百四十一萬元。以後連續幾天內的每天成交總值也都有百多萬元，可見假後股市買賣還是相當爽旺的。

上週最搶手的股票是置地公司和聯合船塢。置地公司在二十七日一天內成交了九千一百股，買家普中置地股票，和擁有游資之人熱中於買物業地產一樣的心理。船塢股票所以吃香，據說是受近日船塢股價格上漲的影響。

一九五四年香港對外貿易貨值統計

月份	進口貨值（元）	出口貨值（元）	進出口貨總值（元）	入超數值（元）
一月	二六八、九四七、六九〇	二〇〇、四〇九、六八六	四六九、三五七、三七六	六八、五三八、〇〇四
二月	二二九、五四八、七六一	一七六、一九三、〇四五	四〇五、七四一、八〇六	五三、三五五、七一六
三月	二八五、六二八、七九〇	二〇五、八九五、二六〇	四九一、五二四、〇五〇	七九、七三三、五三〇
四月	二七五、七〇四、三六二	一八五、七八二、二一五	四六一、四八六、五七七	八九、九二二、一四七
五月	二七五、二九九、五六五	二〇一、九八一、九六一	四七七、二八一、五二六	七三、三一七、六〇四
六月	三〇一、七〇一、七九一	一九三、四六五、三五九	四九五、一六七、一五〇	一〇八、二三六、四三二
七月	二八七、五七六、六三六	一九七、五二六、三四〇	四八五、一〇二、九七六	九〇、〇五〇、二九六
八月	二七〇、六六七、五一一	二〇〇、四九八、七〇七	四七一、一六六、二一八	七〇、一六八、八〇四
九月	三〇五、八六一、二二〇	二一五、三一七、六一〇	五二一、一七八、八三〇	九〇、五四三、六一〇
十月	二九八、四五三、九二〇	二〇八、九七四、一八五	五〇七、四二八、一〇五	八九、四七九、七三五
十一月	三〇〇、九五三、三二四	二一六、五九〇、七三〇	五一七、五四四、〇五四	八四、三六二、五九四
十二月	三三五、〇七五、六五五	二一四、三八〇、五〇三	五四九、四五六、一五八	一二〇、六九五、一五二
全年合計	三、四三五、四一九、二二五	二、四一七、〇一五、六〇一	五、八五二、四三四、八三六	一、〇一八、四〇三、六二四

說明：去年香港對外進出口貿易總值比一九五三年（六十六億零六百三十九萬零八百六十四元）再減少七億五千三百九十五萬六千零三十八元，即減百分之十一。如果比一九五二年，則減八億二千二百多萬元之多。計去年上半年貿易總額爲二十八億零零五十五萬八千四百八十五元，下半年爲三十億零五千一百八十七萬六千三百四十一元。十二月是貿易數字最高的一個月，二月份則最低。入超數值亦以十二月份爲最大。

治療傷風的中藥

「傷風」是大家熟悉的疾病。它的症狀是鼻塞、噴嚏、流清涕、咳嗽、喉癢、怕冷、發熱、頭痛、身疼、背脊痠痛等。有些傳染病早期如痲疹、百日咳、流行性感冒等也有這些症狀，應該隨時注意周圍流行情況而加以鑑別。

這裏主要介紹一些淺近的中藥治療方法。這些中藥不能說是特效藥，只是對症應用起來，能很快的減輕症狀，恢復健康。

荊芥：傷風、頭痛、怕冷、發熱、無汗時用。這藥有發汗、解熱、鎮痛作用，用量一錢——一錢半。

防風：在風寒藥中，防風常與荊芥配合同用，作用與荊芥同，鎮痛作用比較顯著，俗有「傷風吃防風」之諺，用量一錢——一錢半。

紫蘇：也是發汗解熱藥，用於傷風、怕冷、發熱、骨節疼痛有效，用量三錢左右。

薄荷：有清涼、解熱、鎮痛之功，治傷風頭痛，煎時不要超過三分鐘。

前胡：流清涕、鼻塞、咳嗽、多痰時用，是上呼吸道炎常用的有效藥，用量一錢半左右。

辛夷：對鼻炎療效很好，鼻塞不通，用三朵，蘸些冰片，塞入鼻孔內，能使鼻孔通氣，作爲煎劑要用五分，治流清涕，常常有效。

象貝：宣肺、散風、鎮咳、化痰藥，用量三錢。

杏仁：功用同象貝，二味常同用，劑量也同。

桔梗：排痰不爽，喉間作癢，咳嗽不暢，扁桃腺炎用此藥頗有良效，用量一錢半左右。

蔓荊：有鎮痛作用，習慣用於傷風、頭痛，劑量一錢。

秦艽：傷風骨節痠痛用，用量一錢半左右。

甘草：有保護黏膜作用，咳嗽多痰，用此爲重要副藥，用量一錢——一錢半。

蔥白：就是菜蔬中食用的香蔥及胡蔥，用時取根莖白色的一段，用[illegible]根。

胖大海：傷風咳嗽、頭痛、有發熱症狀時用。對喉炎有效，治黏膜消炎，劑量二錢——三錢。

上列十幾種藥是對於傷風常用的，掌握所見的症狀，交互配合作湯液，連服二、三劑，能迅速減輕症狀，但須靈活運用，更不是任取一味煎服所能取效的。其它如麻黃、桂枝、細辛、羌活等等，也適應於傷風各種症狀，但非經醫師處方，不可盲目服用。（章互將）

健康知識
耳朵的衛生

現在我向大家介紹一些關於耳朵的衛生常識：

一、耳內癢癢時不要用髮針、火柴棍或其他器具放入外耳道內抓癢，因爲這種搔爬，很容易擦傷外耳道的皮膚，傳入細菌，發生癤腫；甚至於穿破耳膜，引起中耳炎。假如要解癢，可以用酒精滴入三五滴。

二、每個人在外耳道裏面，都有或多或少的耳垢或耳蠟，它是正常皮膚內分泌物及脫落的上皮細胞合成的。有的人皮膚分泌的油質特別多，耳垢就成爲黃色黏土樣的堵塞在耳孔裏，這樣的話，在近耳孔處的耳垢可用乾淨棉籤拭出，較深的地方可以滴入百分之六左右的蘇打水溶液，幾天以後就能溶解後流出。

三、耳孔內如果進入異物或爬入小蟲或耳垢充塞，自己不要隨便掏取，必須到醫院由專科大夫用器械或小手術取出來，以免創傷外耳道，發生癤腫等危險。

四、平時或在傷風時，擤鼻涕時特別小心，因爲不適當的擤鼻涕，常能把細菌或病毒經耳咽管吹入中耳，引起中耳炎。所以擤鼻涕不能用力太大，或是一個鼻孔、一個鼻孔分開擤；在擤鼻涕時，不要使耳內發脹，最好先用百分之一的麻黃素水溶液或百分之一的薄荷油劑滴入鼻腔，三五分鐘後再擤，鼻涕就容易排出。母親幫助小孩擤鼻涕時，更要特別注意。

五、洗頭洗臉時應注意不讓污水進入耳道。游泳時應戴橡皮帽，事先用塗凡士林的小棉球塞住兩耳孔；如耳膜有穿孔或有慢性化膿性中耳炎時，應禁止游泳；正在傷風時也不應該游泳，否則都會發生或加重中耳炎。

六、飛行、跳水及潛水等工作人員，在工作中因中耳內的氣壓經常受到突然的改變，所以在患傷風、咳嗽時應暫時停止這類性質的工作。飛行人員也必須事先學會耳咽管吹氣，能自由調節中耳內氣壓，來防止航空性中耳炎的發生。（步墀駒）

經驗交流
自製油墨

複印機所用的油墨，在市面上出售的價格並不便宜，若我們能自製一些來用，成本很低。現將它製造的原料分列如下：

黑色的：煤煙（炭）十份，蓖麻子仁油十五份，松香油十五份，鉛——乾燥劑——五份，瀝青二點五份。

黃色的：鉻黃廿五份，蓖麻子仁油十二份，鉛——乾燥劑——一份。

紅色的：Lithol紅顏料廿三份，蓖麻子仁油廿五份，乾燥劑二點五份。

製法：首先將蓖麻子仁油煮沸後，至呈黏稠狀態時，即投入顏料等，充份攪勻，火力要慢，然後移離爐火，冷卻了，即成油墨。（列）

科學知識
陽曆和陰曆

年是日常生活中計算時間最長的一個單位。一年是三百六十五天，一年內氣候有冷熱的變化，這是大家都知道的。

由於天氣從冷到熱再回到冷的周期，是包括了人類最基本生活的全部過程，因此從古代起，這個冷熱變化的周期就被人用來作爲時間的一個大單位——年。陽曆就是根據地球公轉訂出來的曆法，實用上是將三百六十五天作爲一年，一年分十二個月。然而根據正確的觀測，地球繞太陽轉一圈的時間是三百六十五天五小時四十八分四十六秒，那每年就多出五個多小時來了。這樣，四年就差不多成爲一天，放在第四年的二月裏，這就是「閏年」。平年二月是二十八天，到了閏年，二月就是二十九天。要知道閏年，可以把某一年公元年數拿四來除，除得盡的就是閏年。如一九五二、一九五六都是閏年，一九五三、一九五四、一九五五都是平年。但四年多成一天，而實際上只多出二十三小時十五分四秒，於是又要在四百年裏少算三天。所以算閏年的方法就又有了補充的規定：凡是逢百的年份，必須是能被四百除盡的才是閏年，否則還是平年。這樣，陽曆就和地球公轉的時間差不多一致了。

陰曆是根據月亮運動來的，月亮圓缺的變化周期是二十九點五三天，十二個月只有三百五十四天。於是在二千多年前，我們就採用了「十九年七閏」的方法，使陰、陽曆調和了。「十九年七閏」就是在十九年裏插入七個閏月，差不多三年加一個閏月，這樣一年就是十三個月了。這樣十九個陰曆年和十九個陽曆年就只差二小時，而陰曆才大致和氣候一致了。

節氣是根據太陽在天空中位置變化來的，太陽每在天空移動十五度（其實就是地球繞太陽轉了十五度），就是一個節氣。一圈是三百六十度，就有二十四個節氣。這都是人們長期觀察研究了地球運動的規律，掌握了這規律而定出來的。

服務版

有關華僑新村的三個問題

編者按：關於「廣州市建築華僑新村簡章」本版已於日前發表，但該新村房屋的建築費用及其具體內容如何，因未了解，故紛紛來信詢問。現將我們所知道的一些情形分別介紹於後：

十項優點 私人花園（一）環境清幽，將是風景最美麗的住宅區；（二）地皮免費，長期租用，加給空地佈置；（三）房地產稅，免費三年；（四）建屋工程設計費用由籌委會統一佈置，大量節省；（五）股實歸僑築房，親友來往應酬及互相照顧便利；（六）設有華僑學校，兒女入學便利；（七）新村有公共福利設備，工餘遊憩休息，生活愉快；（八）委託建築，交貨手續方便，完工迅速；（九）政府特別照顧華僑，嚴格保護業權及保障收租；（十）參加建設新村是熱愛祖國的具體表現。

建築費價目表

建築費以每平方公尺約人民幣一百二十萬元。（私人花園佈置費自己負責。）建屋材料是鋼筋水泥混合結構的。

（一）私家樓房價目表：

每層樓間格佈置（雙層房間加倍）

級別	屋地面積	私人花園面積	臥室	客廳	餐廳	浴室廁所	書房	工友房儲物室	月台	廚房	樓梯	門口	人民幣價格（億元）單層	人民幣價格（億元）雙層	美金價格（元）單層	美金價格（元）雙層
甲	200平方公尺（十八井）	200平方公尺	4	1	1	2	1	1	1	1	2	2	2・4	4・8	10,200	20,400
乙	150平方公尺（十三井半）	50平方公尺	3	1	1	1		1	1	1	1	2	1・8	3・6	7,700	15,400
丙1	101平方公尺（九井四）	104平方公尺	3	1		1		1	2	1	1	2	1・25	2・5	5,330	10,660
丙2	92平方公尺（八井三）	92平方公尺	3	1	1	1		1	2	1	1	1	1・1	2・2	4,700	9,400
丁1	80平方公尺（七井三）	80平方公尺	2	1	1	1			1	1	1	1	0・96	1・92	4,100	8,200

每幢間格佈置

級別	屋地面積	私人花園面積	臥室	客廳	餐廳	浴室廁所	書房	工友房儲物室	月台	廚房	樓梯	門口	人民幣價格（億元）單層	人民幣價格（億元）雙層	美金價格（元）單層	美金價格（元）雙層
丁2	70平方公尺（六井三）	70平方公尺	3	1	1	2	1	2		1	1	2		1・69		7,160
丁3	60平方公尺（五井四）	60平方公尺	2	1		2		1		1	1	3		1・44		6,160

（二）集體公寓分層分戶價目，分一億元及七千萬元兩種。每一單位的房間佈置，一般是兩個房間，此外客廳、工人房、廚房、浴室廁所俱全，包括水電裝置費。一般坐北朝南，光線充足，冬暖夏涼，適合衛生。（上）

使你成為新聞人物

王琪

美國有一種宣傳專家，專門受人委託而替他揚名。他們會挖空心思，使他們當事人的名字或公司商號的出品在報紙的第一版新聞中出現，各種辦法層出不窮，送一件古怪的禮物給艾森豪威爾就是妙法之一。

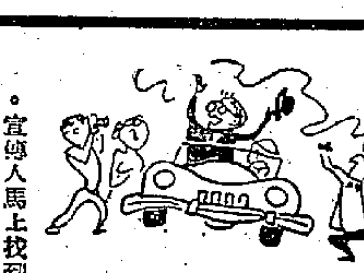

新聞報紙的第一版，照說是只供刊登重大新聞之用的。所謂重大新聞不外世界大事，國家大事或與廣大人民有關的事情。

如果有人將這種標準來衡量美國的許多報紙，那就大錯而特錯了。因為美國報紙第一版所刊的新聞，至少有三分之一是「栽植」上去的。說這句話的正是一個「行家」，他就是狄克羅克，被稱為過去十五年中美國的「傑出宣傳家」。

這三分之一的「新聞」，雖不見得一定就是捏造出來的，但至少與「宣傳代理人」（所謂P.A.）有關。就是說：是這些人受人委託將它弄到第一版上面去的。

狄克羅克本身所製造的傑作就不在少數。有一次委託他宣傳的是一家錄音機製造公司。那時法庭正在受理一宗轟動一時的案子，法官要將被告的說話錄音，以便將該人的聲音和偵探所錄的音帶對證一下。宣傳人馬上找到了被告的律師，同時又把這件事通知各報。屆時，那些報紙果然派了攝影記者到來。第二天，錄音的照片登出在各報第一版上。當然這家錄音機公司的名字，也同樣見諸第一版了。

又有一次紐約的一位裁判官曾表示要嚴懲接獲交通犯規罰款票而不理睬的人。「宣傳代理人」又利用了這個機會。他們要使那些好虛名的人，故意的造次犯規，接到罰票又都置之不理，等積滿了十張罰票，便由當事人自向法庭「告密」，每一張罰票的代價是五十元，十張就是五百元。宣傳人認為能以五百元的代價，讓自己的名字見諸第一版，實在是再便宜不過的生意。

美國總統艾森豪威爾也常被人利用了來作自我宣傳，宣傳人提醒他的主顧說：乘艾森豪威爾生日或作競選旅行時將一樣特殊的禮物送給這位總統。那送者的名字就可在第一版上被登出來了。

歸納起來，要想將自己的名字或出品，登在報紙的第一版上，並不困難，只要會動腦筋。辦法是使本身與那些本來已經登在第一版上的新聞發生聯繫。編輯們把這類事稱為「跟集」。

其他的方法：包括攜帶不尋常的動物出現在公共場所，在最冷的天氣穿兩件頭泳裝等等……。

甚至「聯合國」也會被利用了來作自我宣傳。狄克羅克說：聯合國裏有數以百計的小組委員會，只要設法混進去一下，便有機會將自己的大名見諸第一版了。

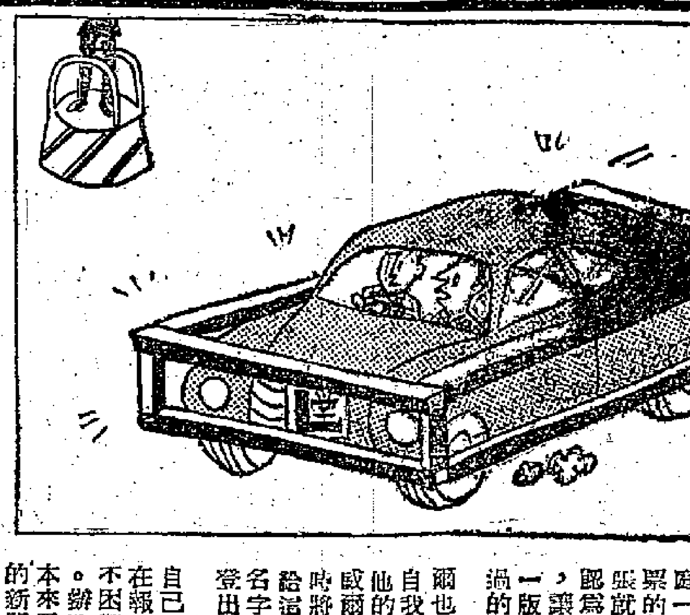

學車新設計 李士作

議題：新春應否拒利是？

封利是能鬧出人命

元老派議員

我是反對派利是的。我是徹底的反對，改良主義的以禮物代利是，固然反對；限制方式的對超齡大孩子不派利是也反對。我反對派利是是從經驗出發的。今年，我已是六十齊頭了，我是早婚的，十六歲時我就結婚，如今已派了四十四年利是。積四十四年之派利是經驗，深知派利是這一習俗，實在是給有妻之人添多一點有妻之累；在年關上加多一塊磚頭。

利是亦屬「人情之類」，那是對孩子們聯絡感情，「人情緊過債」，所以我們有妻之人，甚麼「年貨」可以不辦，但封利是這一筆錢，卻不能不預先準備。這一筆款項，似乎不多，豐儉由人，封一角錢也可以。其實亦不少，即如我，都旺丁，每年，少說也可以二三百封。而交情較重的，封一角錢的似乎不好意思，這就至少要準備一百八十元了。而況利是亦可以表現面子，如果封得太少，面子有關，大姨媽那一羣姪兒要封多少？二姑奶奶那一羣外甥要封多少？極傷腦筋。

不錯，我也有孩子，「利是回籠」也是補救辦法。年卅晚，向孩子呼籲，懇求他們，接得利是交回媽媽，以便稍資彌補。但深明大義的孩子究竟不多。這年頭，連小孩子也知金錢可愛，言之諄諄，難得他不陽奉陰違。中飽幾封，尚情有可原，至怕他全部侵吞，利是在他手上，你能從他手上奪取麼？所以「利是回籠」這辦法，雖法良意美，執行卻難。

湊巧去年除夕就出現一個事實，證明我的主張不錯，那是九龍大南街一個姓羅的女子，在除夕服毒，起禍原因，正為了封利是問題，妻子要從豐，丈夫要從儉，兩夫婦吵起來，妻子拗不過，遂萌出自殺。假如沒有封利是這風俗，這一條人命，也就不致犧牲了。

請各位議員，一致通過，取消派利是這惡習，以慰那姓羅的冤魂。

姊姊的秘密

—一個美國女人的生活

他眞是小氣和無理

我們陷入沉默，我移坐一隅。我想布德這人眞是小氣和無理。我還沒有機會告訴他，愛倫帶我到聖路易去購置新裝。我開始注意到以前沒有注意的事，他的指甲內積滿了油垢，這手若是在柏克司登大廈內，端起杯子喝茶，這眞是不堪想像的事；我對他有了一點反感，他工作完畢後，一定洗手的，可是油污是沒法去掉的，除非不在車行幹活。為什麼他不能像愛倫一樣找一份好工作？

最後我說話了，「愛倫要送給我全套高貴的妝奩、襯衣、長襪、衣裳、鞋子甚至於皮大衣。」說的時候我又回復了興奮。「在鎭上，沒有人有那樣好的，你高興嗎？」他仍然一言不發，盯着窗外開車子，他這種不講理的樣子，我光火了，「你眞是一個不知道感恩的人，」我說。

「感什麼恩？因為給與了我的未婚妻這些虛榮念頭而感謝嗎？」

「因為贈送那些昂貴的服裝，這也是我們無力置備的，」我慨嘆說。

「你所說的，正是壞的癥結所在。愛倫用漂亮的服裝來誘惑你，以達到她的目的。你想，她走了，好衣服穿舊了，我們只能在此地小公司購置普通的衣服來替換，那個時候你就痛苦了，我也不安。」

他停住車，以懇求眼光對我說，「米姬，你看不見我們間發生了什麼嗎？愛倫使你充滿了虛榮心，把我們當作她的裝飾品，等她利用完了，你仍然帶着幻滅的心境回到現實，那時對你對我們會發生什麼？這眞是不敢設想。她沒有回來以前，你沒有住柏克司登及穿華貴服飾的意念。親愛的，我們不能回復到以前境況嗎？」

「布德，你要我怎麼辦？拒絕這些高貴的禮物嗎？」

「是的，拒絕它，穿我買的衣服，住我能供給的房子。」

他很憂傷，我一度也想拒絕這些禮物，可是布德先前那種小氣的無理的態度，我不能原諒他。

「我們結婚後，你會厭惡那些衣服的。」我說。

週末，我同愛倫到聖路易去，我從未去過，車子快駛離這鎭時，我心裏有點躊躇。

「聖路易沒有什麼，」她說：「你將來去看看芝加哥，那才好玩兒哩！」

她帶我到一間大百貨公司去，地上鋪着柔軟的地毯，上面懸着閃光的大玻璃燈。一個職員來歡迎我們，禮貌週到，像對王室一樣。他請我們坐在舒服的椅子上，模特兒穿着漂亮的禮服，一個接着一個以優美的姿態走過去。

一切的事，令人窒息，我不能挑選什麼，好在愛倫都代我決定了，眞是難以置信，這麼多的好衣服全是我的。

東西買齊，我們回家去了。我同愛倫在旅店開了一間房。買的東西，有的是送回家去了。我選了一襲有袋子的藍色的夜禮服，在浴室門上的大鏡試裝，轉來扭去的看樣子。「呵，愛倫，這禮服眞美啊！」（八）

「大女兒經」中一鏡頭 媽媽（龔秋霞）對三毛說，「你又換下了這麼一大堆衣裳，可沒人洗！」

影人影事

影人沙田團拜記

焦莫倫

一片恭賀新禧聲下的農曆年初一的那天，香港的國語電影演員們舉行了「沙田團拜」。

先頭部隊伙食組一行九人，早晨八點三刻即到達沙田，馬上安營紮寨，分配工作。平凡、侯景夫、張錚三條大漢搓麵，童毅、劉甦、馮琳、孫芷君、王臻負責拌餡。王臻還兼職衛生檢查員，她的責任是監督每個火頭軍不准說話，不然口水非常有可能濺進麵粉裏去。

文逸民獨當一面地負責茶水事務。洪亮、李次玉、歐柏約三人負責照顧眷屬和小孩交通事務，照顧安全，忙得不可開交。

大隊人馬按時開到，陳娟娟、楊誠、任意之、海濤、樂蒂、張冰、曹炎、李嫣、朱翦、陳琦、石磊、龔秋霞、蔡青、石慧、傅奇、周驄、薛、夏夢、鮑方、喬莊、姜明、劉戀、趙一山、吳景平、林歡、裘萍、江樺、高遠、唐龍、草田、以及許多眷屬和小孩都到了。靜波、芷君及時燃放爆竹，金沙負責遊戲節目。他召集各組小組長訓話一番，不許亂跑，不許把爆仗放在人背後燃放。

遊戲節目開始了，一片嘻嘻哈哈的聲音洋溢着。伙食組人員趕緊包餃子，生火燒水。柴煙漫漫。劉戀和張錚被薰得眼淚直滴。張錚說：「我從來沒有這樣感動過，還是保留這眼淚在演戲時用吧！」

集體遊戲有：擲標比賽、撥木頭比賽等，還要一有電影的名稱，每組推出一人擔任電影導演，他本組的去猜。陳靜波一聲令下：「關不住的春光」。六個導演馬上迅速地去導，結果第二組得獎，導演是陳娟娟，她導的是一扇開着的門，和一個裸體女郎。第六組成績最差。導演是傅奇，題目是「大馬戲團」，他導一匹馬，但導得既不像貓，又不像狗，組員夏夢、石磊等猜成「神貓大鬧紐約」。下一次題目是「鐵情」，他導一男一女在陽台上說情話，但把陽台導成了大舞台，結果答案變成「大歌舞會」。

太平山打油詩

責油翁

拜車公

（一）
神力人人各不同，若求轉運拜車公，
拜完買個風車去，好運今年轉似風。

（二）
拜神口袋要留神，莫俾神心失晚魂，
照例每年行運者，除為扒手更無人。

（三）
入廟香油繳納先，看來萬事不離錢，
始知轉運須轉錢，若是無錢神不憐。

（四）
利是三元一籤鐘，車公善隨刮粗龍，
也知好運人人想，運好除非廟祝公。

棋國爭雄錄

楊官璘

楊官璘（先勝）竇國柱

（一九五四年七月奕於上海）

砲二平五 馬八進七 馬二進三 車九平八
車一平二 馬二進三 馬八進九 卒三進一
砲八平七 馬三進二 車二進六 象三進五
車九進一 ㊀卒七進一 車二平三 士四進五
車九平六 馬二進一 車六平八 ㊁砲二平四
㊂砲七平六 卒一進一 兵五進一 砲八進四
兵五進一 卒五進一 車八平四 ㊃卒五進一
車四進七 砲八退四 兵三進一 卒七進一
車三退二 車一進三 車三平五 砲四退一
車五平八（如圖）

註：是局乃五七砲對屏風馬的一種演變，初時的佈局，雙方都屬官譜，都是穩紮穩打的，後來楊方在中變之時乘兵搶先，雙方由此轉入緊張的形勢。㊀可以改為卒一進一，士六進五，車二平三去卒，車三平四，砲八退一，兵五進一，兵五進一，至此雙方互纏，各有所忌，然尚為楊方先手。㊁如改走馬一進三去砲，則楊方車八進六，去砲搶先。㊂若改為車八進二捉馬，則竇方砲四進四，兵七進一，砲四平七，去兵捉雙車。㊃失先，應走車八進一。

黑方竇國柱

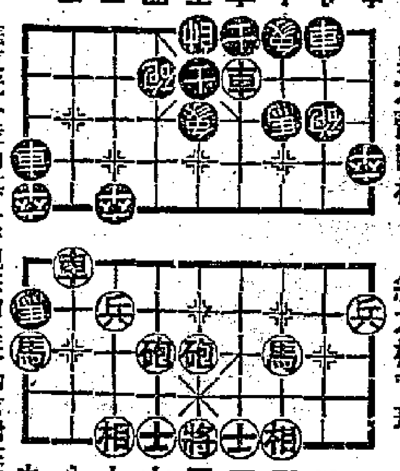

紅方楊官璘

華東老一輩的棋人中現在尚健存的有謝俠遜、林奕仙、張錦榮、竇國柱等幾位。竇是揚州人，曾和周德裕、張錦榮三人，合稱揚州三傑，少年時遍遊國內，南下廣東香港，北上北京天津，都獲得一致好評。竇曾苦戰而勝北京的張德魁，因此北方棋人對竇的印象特深，認為竇是一位全國最老練的棋客。揚州三傑中自張錦榮死去後，後來出了一個朱劍秋也是揚州人，棋友們便把朱補上，仍稱為揚州三傑來敘。

以地域來說，長江一帶，在從前，以揚州為最著名。揚州的棋肆都設有棋盤供棋客下棋。周德裕就是揚州棋王。據說「石揚遺局」也是揚州人所著，所以稱得上揚州是不凡的了。

不過，竇老先生現在年紀老了，大約已在六十歲以外，精神體力，自然不及少年雄心極壯，好邀人對奕來見個高下。竇與楊官璘初次的遭遇戰，發生在一九五一年楊在上海威名大振的初臨時期。楊和陳松順兩人南華東大比賽的冠軍後準備南返，行裝已經收拾妥當，竇堅邀楊多留兩天，和他下兩天棋。楊敬棋界前輩，自然答允奉陪，在半公開形式下，楊竇兩人共奕了四局棋。

娛樂至上

(There's No Business Like Show Business)

影話

自從有新藝綜合體電影以來，本片是最能令人滿意的了。本片是因為它的確是利用了這個新的電影技術的長處，且不說這個長得要命的片名吧，僅是片中男女六位主角一字兒排開而歌，恐怕也只有很闊的銀幕才辦得到。看這部電影可說完全是在看闊銀幕，可惜如果你坐的是前座，那麼就會看不到瑪麗蓮夢露，你的頸子就得來一個百八十度的大轉動。「娛樂」就一些也不「至上」了。

從技術上來講，本片的確是比以前許多藝綜合體的出品跨前了一步，攝影機的位置和移動路綫以及演員的動作路綫，顯然是經過相當縝密的思考的。從前那種兩邊空得太多或者拚命把兩個演員往旁邊擠的毛病都改進了不少。有些鏡頭甚至於似乎非用新藝綜合體就無法拍攝，例如瑪麗蓮夢露主唱「懶洋洋」一曲的那一場，當奴奧干拿和美芝娜歐二人在旁邊以舞蹈姿勢作陪襯，如果用普通銀幕的比例來攝的話，恐怕效果就要減色了。在經過了一年多的改進以後，新藝綜合體似乎已經確立了它獨有的風格，從本片中可以看出，導演和攝影都逐漸摸出了處理方式，以技術而言，是和舊的一套大不相同了，除了以六人一排的方式來儘量利用闊銀幕的特點以外，在大場面的處理上也表現了相當魄力。電影中時常用拉鏡頭來展開大場面，令人更加產生巨大的感覺，而在需要的時候則仍然運用了快速的鏡頭接法，使畫面免於呆板，這些都是聰明的地方。我覺得如果能掌握這些的技術來拍攝部比較有內容的影片，才眞正是我們影迷的福分，像本片那樣，眞是小題大做了。

提到內容，本片可說是一點也沒有，除非你十分喜歡聽歐文柏林的歌曲，否則你將會一無所得。這齣電影一開始就大唱大跳，在兩個鏡頭的過程中簡直沒有停過，以致當中有一些情節被勉強的夾在歌唱的間隙中而交代得不明不白。故事中佔比重較大的是當奴奧干拿和瑪麗蓮夢露之間的愛情，但到底夢露為什麼會愛上了這個男人，卻使人莫明所以，此外最令人不解的是美芝娜歐和駿馬勁里的戀愛和結婚，電影中一共只用了三個鏡頭來交代這一件事，每個鏡頭都不到一分鐘，使人懷疑一定還有許多戲被歌唱場面擠進了剪的廢品籮。其他像奧干拿的分量說不上安排，而變化和突然回來，也因為沒有交代，本來是可以多用一些篇幅，然而卻被忽略過去了，於是本片便成為一部單純的歌舞片，藝術性則降到了最低的程度。

歐文柏林的聲名甚大，記得十年前他曾在佐治茂萊主演的一部勞軍片中客串演出，大展其歌喉沙啞，他的工夫非常水皮，但他的音樂旋律中卻大部份是他早年的作品，本片中新作之比要好些的一年來的作品。

邵治明

交通指南

九龍羅湖線客車

九龍開	到羅湖	羅湖開	到九龍
上午 7時39分	上午 8時40分	上午 6時58分	上午 7時57分
8時32分	9時35分	7時48分	8時48分
10時	11時2分	8時16分	9時14分
中午11時20分	中午12時21分	10時7分	11時8分
下午12時18分	下午1時19分	11時57分	中午12時59分
2時11分	3時12分	下午1時52分	下午2時52分
4時12分	5時16分	3時15分	（快車）4時2分
5時5分	6時7分	3時27分	4時29分
6時4分	7時5分	4時5分	5時22分
8時8分	9時10分	5時48分	6時45分
		7時50分	8時51分

粵滬線

開往上海	站名	抵達廣州
17·15	廣州	10·00
20·46 / ·54	英德	21 / 6·11
22·44 / 23·0	韶關	23 / 4·0
3·32 / 45	郴縣	30 / 23·15
7·14 / 33	衡陽	54 / 19·37
22·08 / 20	鷹潭	5·02 / 4·50
5·47 / 6·02	金華	27 / 21·12
10·12 / 31	杭州	17·02 / 16·47
14·30	上海	13·04

註：本月內逢單日由廣州開往上海

粵漢線

抵達廣州 慢車	抵達廣州 快車	站名	開往武北 快車	開往武北 慢車
14·49	11·38	武北	4·40	19·50
21·2 / 41	16·50 / 17·05	岳陽	27 / 23·11	59 / 12·39
2·04 / 19	20·29 / 42	長沙	27 / 19·14	24 / 8·11
8·59 / 4·15	21·57 / 22·12	株州	58 / 17·43	28 / 6·13
8·06 / 22	1·10 / 27	衡陽	47 / 14·29	23 / 2·06
12·40 / 52	4·49 / 5·08	郴縣	11·00 / 10·46	43 / 21·29
18·16 / 33	9·51 / 10·10	韶關	6·13 / 5·53	16·00 / 15·40
1·40	15·35	廣州	23·55	8·30

韶關開往廣州 6·45 — 14·15；廣州開往韶關 2·45 — 19·15

粵深線

抵達深圳 首車	抵達深圳 次車	站名	開往廣州 首車	開往廣州 次車
7·40	15·50	廣州	11·40	18·52
9·38 / 9·56	17·56 / 18·08	石龍	10·41 / 10·22	16·54 / 16·42
10·51 / 10·56	19·10 / 19·15	樟木頭	8·11 / 8·06	15·42 / 15·37
12·17	20·35	深圳	6·44	14·15

船名	往澳時間	返港時間	碼頭	電話
大來	每日下午三時	每日凌晨三時	德記	26719
德星	每日半夜12時	每日下午三時	大業	20545
佛山	入塢修理停航		元安	24737

德星輪逢週日及公衆假期澳開下午五時；佛山輪逢週六港開下午二時半

今日入口船隻

船名	西名	開來埠名	日期	公司
保士	Produce	日本	30日	寶隆
厚德馬士基	Hulda Maersk	美國基隆	30日	捷成

入口船期預告

船名	西名	開來埠名	日期	公司
海安	Hai An	沖繩島	31日	維記
愛利	Erria	歐洲星洲	31日	寶隆
利百路	Liberal	釜山日本	31日	華比
大利花	Tarifa	歐洲星洲	31日	多利順
南海丸	Nankai Maru	日本	31日	東方
舟山	Chusan	神戶	31日	鐵行
馬運馬士基	Maren Maersk	美國基隆	1日	捷成
新地亞	Santhia	日本	1日	鐵行

今日出口船隻

船名	西名	開往埠名	日期	公司
四川	Szechuen	基隆	30日	太古
樂生	Lok Sang	星.庇.仰.加.	30日	渣甸
澳其加碧琪	Ogeka Bakke	星洲澳洲	30日	鐵行
東榮	Eastern Glory	澳洲	30日	渣甸
保士	Produce	曼谷	30日	寶隆
美安	Mui Ann	沖繩島	30日	振盛行
海皇	Hoi Wong	星洲庇能	30日	捷順
大福康	Belinda	汕頭	30日	順昌

出口船期預告

船名	西名	開往埠名	日期	公司
漢興	Hanson	西貢金邊	31日	嘉驊
富寧	Funing	日本	31日	太古
大寶通	Pronto	暹羅	1日	振盛行
海安	Hai An	沖繩島	1日	維記
南海丸	Nankai Maru	星.庇.仰.加.	1日	東方
愛利	Erria	菲律賓日本	1日	寶隆
光和	Kwang Ho	基隆	1日	捷記
菲律賓運輸	PhilippineTransport	日本美國	2日	渣甸

樂聲 今第九天獻映 兩點半 五點 七點二十五 九點半
新藝綜合體彩色歌舞名片 七大明星特合演歌舞大片
娛樂至上 There's No Business Like Show Business
瑪麗蓮夢露 主演 當奴奧干拿等同合演
今早十一點半 新藝綜合體彩色卡通七合一

京華 今天五場獻映
美高梅 歌舞熱鬧巨製
珍寶維露 主演 侯活基路 主演
廿一年來寶座冠軍！
緊張打鬥！ 新奇歌舞！ 熱鬧！ 推薦！ 美觀！

贈送七彩明信片
大世界 紐約
今天五場續映
一九五五年度王牌鉅片 新春期內最佳影片
長城 大兒女經
袁仰安 輕鬆風趣 胡小峯 蘇誠壽 親切動人
龔秋霞 李嬙 傅奇 張冰茜 張錚 馬昌 馬亮 蕭亮 洪亮 黎草田 朱莉 樂蒂
談交飛青年入岐途 單數少女入歧途
請即定座
長城出品 果不凡
售座之盛 奪首席

平安 今天早場十一點半 哥倫比亞公司出品 三優七彩卡通諧片 七毫 一元 元半
皇后 今天早場十一點半 華納歌舞趣片 金槍紅粉
皇后 平安 最後今天 華納空前偉大巨片 新藝綜合體電影
戰鼓笳聲 Drum Beat 阿倫列特 柯莉丹桃絲 瑪莉莎蘿拔 合演
草莽龍蛇 全部七彩

今天五場時間 十二時半 二時半 五時半 七時半 九時
高陞 大戲院（電話）27139 花春麗 只演今天 十三妹 明晚開演 順利年 順利開年富貴花 票價七毫至三元半

普慶 票房：五七二七六 新艷陽班 今天日場 先演賀壽大送子 票價二元至八角九（日夜同價） 眞假春 鴛鴦戲 艷陽 唐滌生編撰 最後天莫失機會 星期一公餘場電影 銀燈照玉郎
普慶 票房：五七二七六 眞善美劇團 白衣郎•羅家權 日場七毫至四元七 夜場一元七至六元 二號日戲一代天驕 明晚先演 昭君 出塞 明天公餘場電影 銀燈照玉郎

金華 新舞台 金陵 國民 龍城 國民十二點九點四點起 今天仍映 大成公司出品 社會人情文藝巨片
卿本佳人 蔣偉光 芳艷芬 江一帆 編導又一傑作 合作以來最合身份最佳演出 朱丹 劉克宣 黃楚山 劉慕蓮 李月清 合演

九龍城 國際 即日七場獻映
十點早場彩色片 怒海雄風
四點五場映 酒樓戲鳳
玉女香車
明天五點場映 不如歸
吉祥粵劇唱歌 梁醒波 羅劍郎 鳳凰女 兒孫福
就快獻映 情竇初開 深閨夢裏人

國泰 第四十天 七映
連映數十天，映期之長港九兩地敢稱第一。觀衆廿餘萬，賣座之盛打破任何影片紀錄。
梁山伯與祝英台 鮮艷彩色 片上字幕 預售門票 主演 袁雪芬 范瑞娟
即日十時半、十二時半早場映 北冰洋奇觀 彩色新片 首輪獻映